朝鮮日報
夕刊 九日(金)
本紙朝夕刊十二面

# 言論으로文章으로 本格的政戰展開

## 政府도獨自의政綱政策으로新黨樹立姿勢

## 候補者의出馬는遲遲

【東京電話同盟】突風的解散으로 實施될第五回總選擧의 幕은마침내 열리엿다. 選擧運動期間의 三分之一을 經過한八日現在의 全國立候補者總數는 議員總數四百六十六名을 突破하야四百九十名에達하엿는데 아직從來의 總選擧에 比較하면 候補者의出馬가 極히 늣저 前回即昨年의 總選擧에잇서서는 第八日에 이미 七百四十名에 達한것에 比하면 實로 二百五十名이 적고 候補者中에는 아직 準備不足資金調達難으로 選擧區로 歸還할수업시 東京에 滯在하면서 奔走하고잇는者도 不少한現狀이다 如斯한 情勢는 新人候補者의 出馬에도 影響하야 前代議士의 立候補에 比較하면 前者에잇서서는 約百名의 劣勢를 示하고잇다 그리고 選擧區別로보면 島根縣一、二區 佐賀縣一、二區와如히 아직一人의 届出도업는곳도 잇고 新潟縣一、四區 大分縣一區와如한 아직 全然届出이업는곳도잇다 이에反하야 都會地方에서는 이미 候補者도 大體로出馬하야 言論文章으로本格的政戰을 展開하야 東京府의 三、四、五七區大阪府의 四區愛知縣一區宮城縣一區 青森縣一、二區와如한곳은 모다 定員의 二倍以上에 達하야 이미亂戰狀態를 呈하여잇다 그리하야今回의 總選擧는 候補者側이 無準備한곳에 突然解散의暴風이 掩襲하엿기때문에全國的으로 出馬가 고르지못한것은 免치 못하엿스나 最近特異한 政治情勢로 名聲을 날린小會派及 政民兩黨은 公認候補를 發表하고 政府도또한 獨自의政綱政策을 決定하야 中外에 宣明하는一方 新黨樹立運動의 제스추어를 示하야 旣成政黨에挑戰하려하므로 十日頃부터 政戰은 全國的으로 活況을 呈하게 되리라고 豫想된다.

# 民族間의勝利는 最後一戰으로決定

## 綏遠戰爭以後의全國義捐遝至에感激 綏遠主席傅作義氏談

【北平七日發同盟】北平에到着한 綏遠省主席傅作義氏는 七日冀察委員長宋哲元氏와 會見하고 長時間에 亘하야 懇談을遂하엿는데 會談後中國記者와 會見 綏遠事件에關하야 左와如히말하엿다

民族間의 決戰은 最後의一戰이다 目前의조고마한 勝利와 가튼것은 問題가아니다 最後一戰으로 敵軍의 能力을 毁失케하여야만 비로소 決定할것이라고말할수잇다 綏遠戰爭發生後 全國으로부터 多大한援助를밧고 또巨額의 義捐金을 바덧스며 只今까지도 繼續하고잇는것은 진실로感謝하야마지안는다

그런데 綏遠戰爭發生以來 國民政府가 國內統一에 利用한大大的宣傳工作을 綏遠側에서는 이量義捐金募集에利用하고 只今도 戰爭이再發하리라고宣傳하야 全國으로부터 莫大한義捐金을募集하고잇다 中國側에서는 傅作義氏를義捐金盜者라고까지하고잇다

## 政策決定의臨時閣議

【東京電話同盟】林首相의 新政策을 決定할臨時閣議第二日은八日午前十時三十分부터 首相官邸에 열리여 林首相以下各閣僚出席 前日에 繼續하야 現內閣獨自的 新政策으로서 內外에 宣明할具體的政策項目內容에 關하야 協議를 繼行, 主로行政機構整備改善 衆議院議員選擧法의 根本的改正, 文敎刷新及義務敎育年限延長其他學制改革의 三項目에對하야 各閣僚間에 腹臟업는 意見交換을遂한結果 모도 新政策으로서 揭載하기로 決定하고 그具體的內容에 對하야는 關係閣僚間에서 急히研究、實行하기로하엿다 또九日은 午前九時부터 閣議를開하고 電力問題 其他重要經濟產業政策問題에 關한 協議를 行하기로하고 同日中에 結論을엇지못할 境遇에는 林首相의 同日夜의 西下豫定을 變更하고 十日도臨時閣議를 續開하기로하고 同十一時四十五分散會하엿다

# 中國側의無誠意에 外務當局은不快

## 訪中視察團의日中經濟提携建言에對하야 公約尊重態度를固持

【東京電話同盟】訪中經濟使節團長兒玉氏는 八日午後四時半 外務省에 佐藤外相을 訪問하고 約一時間 今回의 中國視察狀況及 在中 商民中國側要人과의 意見交換內容을 詳細報告하고 아울러 兩國國交調整 特히經濟提携 促進에 關한 結論을 建言한바잇고 同六時에 辭去하엿는데 兒玉氏의 建言要旨는

中國은 統一國家에 向하야 銳意邁進한다 國民도 亦是 眞摯하게 政府를 支持하고 이方面에 努力하고잇다 我國도 現狀을바르게 認識하고 諸般政策을實行할것이다 經濟提携에對하여도 彼我의意思는 充分疏通한바잇서슴으로 今後日中兩國의 努力如何에依하여는 國交調整도 可能할것이라한다 佐藤外相은右意見을充分尊重하고 近近關係當局과協議한後 意見을交換하는同時에 이미歸國命令을發한 川越大使의歸東을待하야 其具體的方策에 進出하기로되엿는데 最近中國側에서는 佐藤外相의互惠平等聲明을 誤解하고 政治經濟不可分의立場에서 北中關稅、冀東政府의解消가 곳國交調整의 第一步라고 絕叫하고 或은 塘沽協定、上海停戰協定의廢棄로부터 滿洲의失地回復까지 公言하는等 要求로써 迫할態度를 表示하는 一方 이미 公約이 끗난 漢口上海兩殺傷事件의 解決及成都總領事館 再開도依然 着手치안는 極히 不誠意한態度에 外務當局은 不快한印象으로써 對하고 日中提携의 經濟的方針을 樹立하기에 當하드라도 公約을 尊重하는 態度로써 臨하려하고잇다

# 北中貿易調整說에對한 冀察當局의意向

【北平八日發同盟】佐藤外相의對中外交轉換의 第一步로 國民政府의 關稅引下實現을 契機로 爲先 冀東特殊貿易의 調整에着手하야 北中貿易의 全面的調整에 着手하리라고 하는데對하야 冀察政府最高首腦部의 意向을 打診하면 左와如한 態度를 明白히하엿다 即

冀察側으로서는 冀東特殊貿易이 完全解消를 焦眉의問題로 期待한다 그러치안코는 北中經濟提携의 促進은 困難할것이다 冀東과 察北六縣의 合理的解決을 第一步로 할것이다 이것은 全國民의 意向이오 또國民政府와 冀察當局의 希望도 모다이一點에 凍察되여잇다 그리고 日本의 一部에傳함과如히 中國은 다시一步進하야 滿洲奪還을 企圖할 것과가튼 疑心을 抱懷하고잇는데實任當局間에는 絕對로업다 我等은 다만主權領土를 保持하기를 念願하는者이다 特殊貿易의 合理的解決後에 經濟提携의 實現을보게될것이다

# 白耳義國中立化案 外交機關通해急速發展

## 로카르노體制에基한白耳義政府義務解除

## 英外相브륫셀訪問

【倫敦八日發同盟】白耳義國王레오폴드三世는 三月二十二日 倫敦을 御訪問하시고 白耳義中立化案에 對하야 親히 英國政府當局과 懇談한結果 爾來本問題는外交機關을 通하야 英佛白三國間에서 急速한 發展을 遂하야十三日前後 交換文書를 完成하게되엿다 中立化案은 白耳義政府의 要望을 容認하야 로카르노體制에 基한 白耳義政府의 義務를 解放하는同時에 白耳義政府가 領土完整을 期하기爲하야 國防強化를 約速하엿스므로 文書는 英佛兩國政府의共同聲明에對한 白耳義政府의 回答書翰의形式으로 되여잇다 右文書의內容으로 解釋되는것은 左와如하다

英佛兩國政府의 對白共同聲明 英佛兩國政府는 白耳義政府가 倫敦保約(第四條及、獨逸政府의 라인進駐後)에 作成된 作戰協定이 終하한 相互援助義務에서 解放되는데 同意함

白耳義政府의 回答

白耳義政府는 如何한 境遇에라도 行動의 自由를 留保하나 聯盟規約에基한 義務를遵守하고 또 領土完整을 保持하기爲하야 有効한 國防確保를期함

【倫敦八日發同盟】이든外相은來週初 白耳義中立化實現의 第一着手로 新로카르노 平和機構의 確立에 邁進하기爲하야 二十五日 부룻셀府를訪問하고 방질란드首相及 스파크外相과 會見을 遂하기로 決定하엿다 그리고英佛兩國政府의 間에는 白耳義及隣接國間에 不侵略條約을 目標로 豫備工作이 進展되다고解釋되는一方 이든外相은 부룻셀訪問을 機會로방질란드首相으로부터 經濟軍縮工作에 關한打診 經過를聽取하고其後의 具體的工作에 對하야協議하리라고觀測되므로 英佛兩國首腦의 會談은 歐洲平和再建成否에重大契機를劃하리라고觀測된다 (寫眞은 이든氏)

# 平和會議召集을 米土院議員要請

【華盛頓七日發同盟】일리노이스州 選出民主黨上院議員 하밀튼·루이스氏는 七日米國上院에 對하야 大統領에게 國際平和會議의 召集을 要請하는 決議案을 提出하엿다 루이스氏는 從來米國政府가 幾多의 國際紛糾의調停役을 마러서 能히 破局을 阻止한 實例를들어 다음과가티言明하엿다 全世界는 只今 戰爭의危機에 當面하고잇다 그러나 米國政府에依하야 危機를阻止할수가잇슬는지도모르겟다 베르사이유 體制는 樹立以來 이미 二十年에 가까운 欠陷을 暴露하야 改訂의必要에 迫到되엿다 루즈벨트大統領이 베르사이유 條約國을招請하야 一般平和會議를 開催하야 平和機構의 再調整을圖할時機는이미 到來하엿다고確信한다

# 西班牙政府軍에 蘇政府武器輸送

## 伊政府機關紙의報道

【羅馬八日發同盟】西班牙內亂不干涉監視案은 이미 大部分實施되엿는데 伊太利政府機關紙 이라리아紙는 八日 紙上에 蘇聯政府가 西班牙政府軍에 對하야 多數의 武器를 輸送한다는 旨를 記載하고 攻擊을 加하엿다 同紙의 報道에 依하면 西班牙戰車 最近 二十五臺 軍用機二十臺 트럭三十臺 其他 武器、彈藥을 滿載하고 八日午後 발렌시아에 入港하엿다고한다

## 經濟的軍縮案을 英佛再檢討

【倫敦八日發同盟】白耳義首相방질란드氏가『經濟的軍縮』案斡旋의 大役을 맛게되자 日獨兩國政府等所謂『가지지못한』國家群은 欣然이를 支持하는 意向을 表明하고 佛國其他『滿足』國家群은意外의 反響에 적지아니 躊躇하는 現狀이다 以上의事情에 鑑하야 英國代表이든外相、런시만商相、佛國代表스피나스經濟相은 八日協議를遂하고 방질란드首相의使命에對하야 再檢討하엿다

# 京城稅務監督局 新築落成式

昨年三月부터 太平通에 新築中이든 京城稅務監督局廳舍는最近附屬廳舍의工事까지 全部竣功되어 九日午前十一時부터 同局新廳會議室에서 新築落成式을開催하얏다 開會劈頭古庄京城稅務監督局長 工事報告를兼한 式辭가잇슨後 南總督의訓示를兼한 告辭와 湯村京畿道知事及芳賀平壤稅務監督局長의 祝辭가잇슨다음 廳舍를視察하고 正午頃부터 府民館에準備된 祝宴으로 자리를옴긴것이엇는데 이날參席한來賓은約七百名이며 新廳舍는 約一千坪基地로 工事費十萬二千餘圓을드려서 煉瓦建三層의 最新式建物이라고한다

# 獨逸側의回答에 英政府不滿表示

## 白耳義中立化問題는따로解決

【倫敦八日發同盟】이든外相은八日午後外務省에 獨逸大使리벤트로프氏를招致하고 로카르노體制案을中心으로 懇談을遂하엿는데席上에서 이든外相은 近近白耳義中立化에關한 英佛共同宣言을發할旨를 左와如히言明하엿다 確

一、新로카르노體制에關한 獨逸政府의回答은 極히不滿足하다

一、新로카르노體制가 不適한限 新로카르노體制의主張을 骨子로하는 將來에實現하리라고는 到底히 生覺할수업다

一、그러나 白耳義中立化問題만은 別個로解決되고 英佛兩國政府는 來週初에 白耳義政府를 로카르노條約의 義約에서 解除하는데 同意하는 共同聲明을 發表할터이다

그리고 이든外相은 月末부터 스페인에進入하야 新平和機構運動의 樹立에對하야 白耳義政府와 協議할豫定이라는 旨를 述한것이라고觀測된다

## 英國의抗議에 西叛軍當局陳謝

【倫敦八日發同盟】西班牙叛軍飛行機가六日午後 아리칸테前海에서 英國驅逐艦가란드號에 爆彈을投下한事件에關하야 英國政府는即時巡洋艦시로프쉬號를 마죠카島팔마에派遣하야 抗議케하는同時에 사라망카叛軍當局에對하야 嚴重抗議를提出하엿는데 八日에이르러 마죠카島叛軍當局은시로프쉬艦長에게 陳謝의意를 表明하엿다 叛軍飛行機는 발렌샤 아리칸테間을遊弋하고잇든中 政府軍軍艦으로錯認하고 잘못英國驅逐艦에 爆彈을投下한것이라한다

# 張總理入京을機로 朝滿交驩諸行事

## 展覽會、映畫上演等

滿洲國國務總理張景惠氏는 來二十日入京하야 南總督과 歷史的會見을遂하기로되엿다 이機會에 全鮮的에滿洲의 再認識을 徹底히 宣傳하고자 總督府及滿洲國國務院共同主催下에 滿洲國 滿交驩會合이 잇슬터인데 爲先 第一計畫으로

▲張總理來朝記念全滿洲展覽會 來二十一日부터 二十五日까지五日間 京城本町三中井百貨店에서 盛大히開催한다 그런데展覽會의 資料는 全部國務院情報部에서 直接選出하야 滿洲時代로부터 新興滿洲國에至하기까지의 經濟其他滿洲國建設緣을 一覽에 眺할만한 貴重한資料를 蒐集한大規模的施設이다

▲滿洲國情紹介映畫會 京城府內各處에서開催하고 情報部에서撮影한 最近滿洲國의新映畫其他를 上映할터이다

▲展覽會開催中의 二日間 全滿洲데―로定하야 京城을中心으로 全朝鮮的 一般人心喚起에努力하는等

其他여러가지 企劃인데 張總理의入京에際하야는 驛頭로부터沿道에 日滿兩國旗를손에든團體、兒童等이 [illegible]

## 知事會議에 滿洲國에서옵저버

來二十日부터 總督府에서 召集할 各道知事會議에 滿洲國으로부터 옵저버로出席할者는 左와如히 決定되엿다
民政部地方司長 大津敏夫
間島省長 金井章次

## 警察部長會議 五月三日부터三日間

各道知事會議에續하야 來卅五日부터 開催할豫定이든 各道警察部長會議는 廿七日이 靖國神社臨時大祭로 延期하고 五月三日부터三日間 總督府第一會議室에서 召集하기로 變更되엿다

# 緊急勅令發布 鐵價暴騰緩和策에

【東京電話同盟】政府는八日樞密院에서 鐵價格統制를 抑制키爲하야 天皇은 公共의 安全을保持하고 又는其災厄을避하기 爲하야 緊急必要에 依하야 帝國議會 閉會時에 잇서서는 法律에代할 勅令을 發한다 라는 規定에 基하야 緊急勅令으로 鐵及鋼材의 關稅를 免除하기로 決定하고 即時上奏樞密院에 御諮詢을 奏請하엿다 그리고 昭和十二年三月三十一日까지 鐵鋼의 輸入關稅를 免除할 方針인데 이는 別個의法律로 議會에提出할터이다 그리고 最初의方針으로는 第二十條及 第二十一條의 規定을 引用하야 七十議會에서 不成立된 第二十二條의規定을 引用하야 同緊急勅令中에 包含시키기로 되엿는데 法制局에서 反對가잇섯기 때문에 이를削除하야 暴利取締令及 其他에依하기로決定되엿다

## 對佛瑞借地權解消 御諮詢手續을完了

【東京電話同盟】政府는 英、米、蘭國의永代借地權解消를 完了하야 佛瑞兩國에 對하여도 解消에努力하야 外務當局은 最近記二個國의 大公使와 折衝中이든바 今回에成立되엿슴으로 八日閣議에 右에關한協定의 交換公文을決定하고 上奏裁可後 樞密院御諮詢手續을 取하엿다

# 國際經濟會議의 開催는漠然

## 뿔드윈英首相의言明

【倫敦八日發同盟】英國政府는 佛、白兩國政府에 接近하야 經濟軍縮에 對한 打診工作에 當하여잇는 模樣인데 불드윈首相은 八日下院의 質問에 對하야 目下 國際經濟會議가 開催되리라고는 思惟되지안는다고 言明하엿다 는 이미三月四日의 答辯에잇서 自己도歡迎의 意를表하엿다

## 日中問題에對한 英下院一問一答

【倫敦八日發同盟】元外相勞働黨 下院議員알렉산더氏는 八日下院外交討議에서 日中提携問題에對하야 佐藤外相의聲明에 言及하야 左와如히質問하엿다

佐藤外相은 平等待遇에 對한 中國의要望을 尊重할것이라하야 過去의 兩國間의 疏隔을忘却하고 心機一轉할것이라고聲明하엿는데 이든外相은 이聲明에對하야 留意하엿는데 또華北問題에 對하야 日本外交는새로 其解決方法을 發見하기에 努力하고 잇는데 再檢討에 追出할意思는업는가 이에對하야 이든外相은 華北問題에對하여는 答하지안코 左와如히 答하엿다 佐藤外相의 聲明은 自己도알고잇다 日中關係好轉에對하여 [illegible]

# 日本新聞協會大會 廿五年記念式

【東京電話同盟】日本新聞協會第二十五回大會及 創立二十五年記念式은 八日午後二時부터 丸之內東京會館에서 東久邇總裁宮殿下의台臨을仰하야 擧行하엿는데 大會에압서 午前十時부터 評議員會 午後一時부터 明治、大正、昭和의三代를通한新聞界物故者二千의 靈位를 爲하야 特히 祭壇을 設하고 慰靈祭를 擧行하고 午後二時부터 三層會議場에서第二十五回大會를 開催하고 社長에 德富蘇峰氏를 推薦한다음 光永理事長開會를 宣言하고 議事에 入하야 昭和十一年度庶務報告 同年度會計報告 昭和十二年度豫算評議員의 選擧를 行한後閉會하고 創立廿五年記念式을 擧行하엿다 그리고 午後七時부터 同館에서 總裁宮殿下台臨下에 祝賀晚餐會를 開催할터이다

## 人事·集會

▲篠田李王職長官은 渡東中이든바、明十日午後一時三十五分京城驛着歸任豫定
▲公森太郎氏(朝銀副總裁)十二日『아까쯔기』로入京
▲李中秀氏(醫學博士)多年間京都帝國大學에서 研究中이든바今般蓬松町四六에서 다시開業、人事次九日來社

## 八面鋒

◇ 新黨의中心人物은 廣田이나 結城이 有力하다고。
◇ 前者는 二·二六事件後의首相、後者는 非常時國家財政의執行者。
◇ 그러나 性格으로보아서 細心沈着한대신에 積極進取가不足한것은共通。
◇ 이러한性格의主人公이라야만 新黨의首領이된다하면、新黨의前途도 그다지期待할것은 못되지안흘가。
◇ 게다가 既成政黨의黨員이合流하기를歡迎까지한다하니、무엇으로써 新黨의新味를 내이라하는고。
◇ 代議士의 離合集散으로서 政界의分野가 變動됨을바라는것은當然하나 新政運用을바람은 어려운일。

코가낫분사람 自宅에서할수잇는 治療와그方法
코가메이고 코ㅅ물이靑黃色으로 밝낫흐르고냄새를 맛지못하며 콧물이咽喉에까지도 당기고 헐은내가나며 鼻孔이나ㅁ中이 마르다 밝낫머리가무겁고 記憶力과思考力이 減退하며입을버리고잠을 자는 이런症狀에 適한容體를가진 사람은 코ㅅ병에걸닌證據이다。이러한사람은먼저 自己의코ㅅ병이무슨病名의코ㅅ병인가를알어야한다 그治療하는方法을 알어야한다 이것이꼿치는데第一捷徑이라하겟다、當所는 이러한것을 누구나알수잇게 懇切히 說明한專科講座冊을 葉書에朝鮮日報名을記入하야 申込하면 無代進呈한다
東京市王子區大宮町(氷川公園) 東京鼻科藥房研究所

商業科(晝間)(三年修了)生徒募集 第一學年六十名 願書締切四月十五日
朝鮮總督府認可 京城基督敎靑年會學校 入學案內郵券封入請求アレ (長谷川町八會館上)

ニノミヤ式石油發動機
創業滿三十週年 紀念特價提供 (型錄進呈)
京城府西界町三二 京城鐵工所 電話本局三二一 六〇七一番 振替京城一二三一番
京城鐵工所營業部 電話本局九四一二番

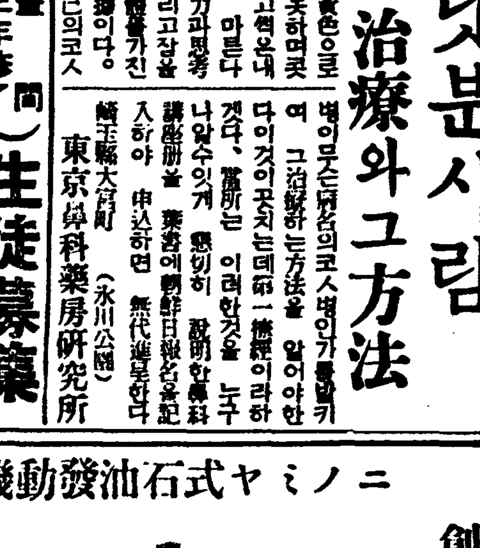

新學期學用品 參考書具備 東光堂書店 文具目錄 要三錢切手 京城府寬勳洞四街 電光(3)三七〇番

恩給 最長期及短期 扶助金 秩祿立替 地方 別有利敏速融通 京城府授恩町一六〇 鄭商會

淸血排毒特効藥 海草精 壹瓶(一個月分)三圓九十錢 京城鍾路六丁目二六七 ホルモン醫化學研究所

音樂 四月號廿錢也振替京城三三五番 洲留學生에對하야 音樂會評論 玄濟明氏米國伊太利音樂 京城壽松町三六 音樂社

朝報案內
採用 京城府昭格町九三 地方特派員採用 履歷書送付面會日通知 昌振社
敎員招聘 男子若干名採用 多年經驗者로 敎員資格有한 水標町四二 東新學校小學部
店舖任宅 放賣 中流店舖 會社支店出張所로最適 當한場所 이는此際安價로 讓渡하겟습니다 希望者는 永樂町六〇 丸商會 電本局六〇七七番
女店員至急募集 年齡二十一才ヨリ二十七、八才迄ノ容貌美ナル鮮人女子事務員採用ス希望者ハ自筆履歷書携帶本人來談ノコト面談時間午後一時至三時 京城 村木時計店出張所 電本二四七一番

◎昭和十二年度改訂版出來!! 最新改正朝鮮區域一覽 ▲全一册菊版、半洋裝二五二頁 ▲定價金壹圓·郵稅十六錢 ▲二冊注文要先金
◎本書의內容은全朝鮮三千里江山의坊坊谷谷을안저서 踏査할수잇는名書이요또는 昭和十二年四月까지의府郡面洞里의 廢合된을遺漏업시 明確編述하얏고明確의明確을加하야十三道의詳密地圖를道別로挿入하야 各位의日用事爲에參考上至極便利하도록編成된寶書이요全朝鮮郡廳、面所、郵便局所、學校、會社、銀行、病院、代書業、實業家、農業家、旅行家、內外各商店에서廣告用에가장適切하야잡시라도不可無할良書이니諸位는躊躇치마시고注文하시압기를바라나이다
◎書籍行商大募集 ▲全朝鮮同業者諸氏에게春期用各種新舊書籍을完備하고特別大割引廉價로提供하것사오니何如한書籍이던지 書冊의注文은반드시永昌書館으로만注文하십시요
◉書札大方 最新尺牘完編 一、五〇 ◉長篇小說 빗나는그女子 二、〇〇
各種書籍出版大發賣所 京城府鍾路二丁目八十四番地 電話光化門一五三二番 振替京城六一二三一番 永昌書館

流行!大流行!
哀傷의靑春 蔡奎燁 金仁淑

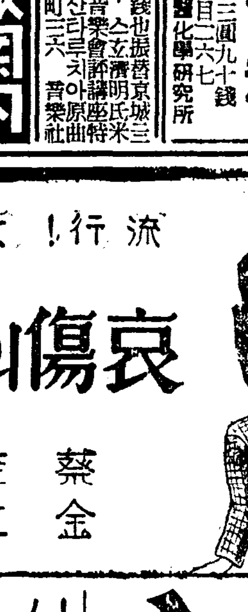

哀戀!悲曲! 흘러간燈台 蔡奎燁
시달닌가슴 蔡奎燁
曠野의달밤 劉鍾燮
放浪哀曲 劉鍾燮
北方消息 金仁淑
Columbia 콜럼비아레코-드

新學期學生大募集 最大ナ設備ト最古ノ歷史輝キ·技術的權威アル敎授網羅
▲運轉免許試驗合格數第一位新學期ヨリ組織內容擴張準備中 朝鮮總督府 京畿道認可 南大門自動車講習所 ▲京城太平通二丁目三六七番地 (要案內書請求三錢切手) ▲(第一實習場京畿道試驗場裏)(第二實習場裁判所前) ▲電話本局八六六七 ▲振替口座二一〇五六

四月十日 お待たせ致しました 松竹傑作トーキー再登場
菊地寬原作 五所平之助監督作品 新道 前後篇大會
朱實……田中絹代 歌子……川崎弘子 一平……上原謙 眞太……佐野周二 野上……佐分利信
早朝御優待 午前十一時迄 大人五〇錢を四〇錢に 小人三〇錢を二〇錢に 割引御優待致します
御家族連で 明治座

# 娑婆와의遮斷線— 哀傷의"獄中春"!

## 二月末現在在監者數一萬八千九百七名

## 昨年爾來激增一路

담장하나를 사이에두고 명랑한 합보도 우울한가운데 밤과낮을 보내는 이생의저승=형무소 살림하는 재감인수효를보면 작년여름이래 부쩍증가하야 금년이들어서는 이월말현재는 일만팔천구백칠명으로 전년이월말현재의 일만팔천이백사십팔명에 비하면 칠백명가가하니 증가하야 종래의 신기록을지어 통원일만구천명대에 달할형세를 보이고잇다 이제 그증가상태를 개괄적으로 보면 소화사년은 일만삼천명대이든것이 이것이 소화오년에는 일만륙천명 동칠년에는 일만칠천명 동팔년에는 일만팔천명대에 달하엿다 그간소화사년에서 오년까지 일년간에 삼천명이나 급격히 증가한것은 당시 각지에서 사상사건의 검거가 만히잇서 그때문에 그와가튼 증가를 보앗든것이 그후도 총수에잇서서는 조금도감하지안코 계속증가하여 동구년이월에는 일만팔천오백삼십이명에 달하엿섯는데 동년이월에 은사(恩赦)로 재감자가 일시줄엇스나 동팔월까지 총수에잇서서 일천팔십여명의 감퇴가잇고는 다시 증가의 형세를 보이여 년사월에는 다시 일만팔천명대에 달하야 작년십월에는 일만팔천륙백명에 달하야 입옹격증의형세를보이어 은사의뒷자취도 잔간사사개월에 끄치고는 달과날로재감인은 루가의대세에잇서 사회상은그만큼 생활이불안정한 가운데잇슴을 보이고잇다 그러고상월현재는 전월보다 칠십명이줄엇스는데 그통계를보면 일본내지인오백삼십일명 조선이일만팔천오십칠명 외국인 이백사십오명 합계일만팔천구백삼십삼명인데 그중여자가 륙백오명이다

### 憂慮되는現象 累犯者의激增 在監者數의四十八%

재감자수효가 의외에 증가한다는것은 일부면치못할일이라고하나 이와가치 해와달을 두고 격증한다는것은 국히 우려할현상일뿐더러 첫째 그처치에 곤난한터인데 이와가튼 재감자의 증가의리면에 대하야 당국의설명을 듯으면 무엇보다도 놀라지 안흐면안될 현상은 루범자(累犯者)가 격증하고잇는것인데 현재재감자중에 루범자는 약사십팔퍼센트로 그절반을 점령하고잇고 또 범죄별로보면 일시는 사상범이 중요한 부분을 점령한때도잇섯고 아직도그수효가불소하나 근래 증가하는 범죄는 절도가 만흔것이다

일방에 이런 재감자의 격증에 대한 일책으로는 검찰당국과련락하야 경미한 범죄에 대해서는 훈계방면기타 집행유예등의 방법을 취하도록 하기도하나 그래도 할수업는것은루범자의 증가로 범죄상은 점점악화하고잇슴을 알수잇는것이다

## 淸津蘇聯領事館 滿鐵에서買收

【淸津電話同盟】 자총령사관원의 밀정사건으로해서『마의전당』이라는별명을들어오든 소련령사관은 이번에 륙만륙천원으로 만철에갈기로결정되어 오는삼십일『아이신』경성총령사가 래청하야 정식으로인게를 하기로되엇다

## 龍山驛構內서 車輛正面衝突 驛夫一名은負傷

구일오전열한시 이십분쯤 룡산역구내에서는 화물차와 화물차량의 정면충돌사건이 잇섯는데 그는화물차교환련락을 하려고 물건을 만재해노흔 화물차량 한대에 계속하려고할지음속력의 정도가 초과하엿기때문에 필경 만재하엿든 화차와 충돌하게되여 두대의 화물차량은전부파궤되엿스며 만재하엿든 밀가루 룡조림과 염산(鹽酸)등의화물이 가리부서지게되여 그피해는 대략칠천원가량이라하며 룡산역원리건목(李健穆)(二一)은 왼편다리 대퇴부에 상처를 바더곳철도병원에 입원중이나 생명은 큰 중상은아니라한다 (사진은 충돌현장)

## 失行女兩名에 寬大한判決 一年役以下執行猶豫

자기집고용인과 불의의 관계를 매저 불의의씨를난후 과부의체면에 남이부끄럽다고 곳 어린애의 목을 눌러집식시켜죽인 경기도련천군군내면동막리(漣川郡郡內面東幕里) 김금례(金錦禮)(二五)에 관한 살인사체유기피고 사건은공판과 시집가기전에실행하야 임신한 어린애를 시집가서나서 남편몰르게 변소에 어너어 죽게한 경기도장단군장상면 솔량리(長湍郡江上面率浪里) 백룡례(白龍禮)(二六)에 관한 살인사체유기피고사건공판은 구일 경성지방법원에서 산하(山下)재판장주심 지보전(志保田)검사와 근등(近藤)검사간여미례 각각열렷는데 재판장은 김금례에 대하여는 징역이년을 백룡례에게는징역이년에 집행유예판결을 각각내리엿다

## 人夫生埋絕命

부내청진정(淸進町)일백칠십칠번지이호에사는 마차부양무석(楊武錫)(二四)이는 팔일오후세시반쯤에 죽첨정(竹添町)일정목 칠십오번지 금융조합 련합회(金融組合聯合會) 시부조(矢部組)공사장지대다진곳에 마차를대이고 노피가 약이미돌밧되는 흙을파내리든중 그흙더미가 문허지며 허창에 파무치고 만것을 공부근적십자(赤十字)병원에 떠메어다가 응급수당을 가하엿스나가 틀오후다섯시반쯤에 드디어 절명하고 말엇다한다 원인은 흙을팔때에 우에서부터 파지안코 미틀먼저 판나음 문허지기를기다려서 구루마에 실으려고하다가 그가튼 참변을 이르킨것이라고한다

## 梨專寄宿舍를 徘徊하든怪漢 잡고보니竊盜常習者

황해도 해주(黃海道海州)출생으로일정한주소가업는 전과삼범김영근(金泳根)(三七)이는 팔일오전열시쯤에 부내대현정(大峴町)리화전문학교(梨專)기숙사에 침입하야 사무실부근을 배회하든중 사감에게 붓들려서 서대문서에 인도되엿다 그는갑나가는 양복으로 몸치장을하고 학부형인척하며 시내각학교를 전문으로 현금을 노리고단기든자라고 한다 그리고 구일까지 자백한것은일곱건 약사백원이나 된다는데피해를바든 학교는 곳 동서에게 출하기를 바란다고

## 酒酊바람에落胎

칠일오후 세시반쯤되어 부내 금호정(金湖町)이백오십팔번지 길가에서 동정이백륙십이번지의 구호리희순(李熙淳)(二〇)외 두명이술이취하야 싸홈을하는판에 동정삼백이십칠번지의삼십칠호권룡백(權龍伯)의처김씨(金氏)(二一)가몰울이고가다가 부디처서칠개월의몸으로 출혈이심하야순에도불구하고 용금수당은커녕그냥내버


## 新築家屋賣買開始 (廣告)

重要階級人士의文化住宅이大部分櫻ケ丘를占領함을따라交通道路下水滿等衛生施設이充分한模範的住宅地입니다 ▲純朝鮮式瓦家四間으로부터十餘間까지有하며價格은一間一百五十圓式합니다 京城府櫻ケ丘獎忠壇뻐스線終點 問議處 京城鍾路永保빌딩三階

朝鮮建築社 電話光化門一三四九


# 四氏의共同業績 "朝鮮植物鄉名集"

## 학문적토대에올라선조선말의식물명총

## 科學朝鮮의明朗報

과학조선건설의 반가운소식— 경성에잇는 우리동식물학자들로 조직된 조선박물연구회(朝鮮博物研究會)에서는 그간 조선식물의일홈을 수집정리중 제일착의 수확으로 최근、조선식물향명집(朝鮮植物鄉名集)이란 국판이백여폐지의 훌륭한 책자가나왓다 조선은 만주대륙과련접한 산림국이요 또농업국으로 식물의분포는 극히만흔종류가잇서서 우리의생활은 각방면으로 인연이기프나 아직 조선학자에의한 학문적인 명칭의수집 정리란것은 거이볼것이 업고 오히려「로서아」등 외국학자에의한 연구가 잇슬뿐이다 그러나 지방사정과 언어가 거이 통하지못하는 외국인들의 한일이라 명칭은 구구하야 명칭이 학문적지위에 올으기는 어려운 터이엇다 이에조선식물명을 학문적토대에서 연구키위하야 동연구회에서 약사년전에 이사업에 착수하야 특히 정태현(鄭台鉉)도봉섭(都逢涉)리덕봉(李德鳳)리휘재(李徽載)씨등이 각히 각지에서 채집연구한 식물중 이천여종에대하야 만삼년간백여회나회합연구한결과 이번에 공동업적으로 전기서적을 세상에내노케된것이다 내용은 우선 세계공통인 학명(學名)과그밋헤는조선어 일본내지어 또한자에의하야 각과(科)를나누어 편찬되엿다또 특히 사인(四人)은 한명과조선명과일본내지명과 한자에의하야 각히정밀하되어잇서 국히 편리하게되여 일반식물학상으로는 물론 교육 듄예 산업 취미에 모다적합되게되엿다 또이책을 만들기까지에는 향약채집월령(鄉藥採集月令)이하 륙칠종의 옛날문헌과 기타 중천박사(中川博士)의 조선삼림식물편등 여러가지 잇는대로의 신문헌을 참고하여 최신을기하엿다 (사진은 정태현씨)

## 上海猛血團事件 兩名에死刑求刑 外三名은三年役以下

【海州支局電話】 국제도시상해를 무대로권총 기타무기를 준비하야가지고 동지를 배반하얏다는김립(金立)을비롯하야 스파이라고인정되는가다섯명을 총살하고 또유길공사(有吉公使)암살음모사건에도 참가활동하얏스며 중국성도(成都)에서 광복신문(光復新聞)을 발행하야 조선○○을 선전하는데 맹렬한활동을 보혀 내외에 큰 충동을 일으킨 상해맹혈단사건의 피고 오면식(吳冕植)등 오명에 대한 제사회속행공판은 구일 오전열한시부터 해주지방법원에서 이집원(伊集院) 재판장주심리천(李川)검사립회아래 열렷는데 재판장의 총괄적심리가 끗난뒤를이어 중촌검사로부터 피고다섯명에게다음과가튼구형을하고폐정하얏는데언도는오는십륙일이라한다

▲死刑 吳冕植 ▲死刑 韓道源 ▲役五年 金昌根 ▲役三年 金勝恩 韓傳鍋

(사진우로부터 오면식、한도원)

## 電線窃取犯 四名을捕縛

룡산경찰서에서는 구일오전다섯시반쯤 전선 이천사백메돌시가 넘는 전선절취범을 체포하엿다는데 그는부내 죽림정(竹林町)이백구번지에 사는 엿장사로 전과일범의 장덕수(張德洙)(三)와 김봉룡(金鳳龍)문오선(文五善)외 일명의 일당사명이엿다한다 그들은 구일오전세시반쯤 룡산역전 회물창고내에 드러가 쇠줄을 부시고창고속에잇는 전선이천사백여돌을 절취하야 부내한강통(漢江通) 십오번지에잇는 새구루마를 도적취하야 전선을싯고 강기정(岡崎町)과속고압으로 지나가는것을 수상히게녀인 소관룡산서원이 체포하려하자 일제히도주하므로져우 그들네명을 체포하엿다는데 그전선은 동경제선회사(東京製線會社) 진창양행(進昌洋行)에서 사드러 하물표도떼이지안은 신품이엿다한다

## 創立卅週年記念으로 十萬圓寄附募集

### 盛典압둔同德女高普 벌서모힌各界義捐五萬餘圓

빈약한이땅의 여자교육계(女子教育界)에 공헌하야 꾸준한걸음을 밟버온 시내동덕여자고등보통학교(同德女子高等普通學校)는 피와눈물이서로 어울리어서 매저진 기쁨의삼십주년(三十週年)이라는 력사적도표(歷史的道標)를 래년녀소화십삼년에 마지하게되엿다고한다 그리해서 이기렴적시간을 의의잇게 마지하려고그간 각관계자들은 작년녀도에 창립삼십주년기렴사업회발기회(創立三十週年記念事業期成會)를 조직하고 기부금모집허가를 당국에신청하고 잇든중 지난칠일에 그허가도 무난히 나리여 각방면으로 독지가들의 마음잇는그부를 바라고 잇는바 이미 다음의 제씨로부터 오만륙천원의 성스러운의연이 잇섯다고한다

李鍾九氏五萬圓 李慶推氏千圓 安鳳氏二千圓 洪必求氏千圓 無名氏二千圓

그리고 긔부금모집총액은 십만원으로 긔렴대강당(大講堂)과체육실(體育室)등을세우리라고한다

## 全北 母岳山에山火 廿萬坪林野燒盡【延燒中】

【全州支局特電】 전라북도내 이름난명산(名山)으로 알리여지고 잇는 모악산(母岳山)에 팔일오전열두시쯤 산불이나서 아즉계속하야 불은붓고잇서 현재까지 약이십만평의 림야를 불태웟다 그리하야 전주서(全州署) 우전면(雨田面) 주재소원이 오늘아츰현장에가서 인축피해 출화원인등을 방금조사중이라고한다

## 馬像竊盜

시내신조정(新造町)이십일번지 리무경(李茂慶)(三二)은 수일전시내 체부정(體府町)십륙번지 백모(白某)의 이사짐속에서 청동(靑銅)으로만든 마상(馬像)과 책상등을 훔쳐서 곤방고물상에 파라먹은사실이 발각되매 팔일오후종로서원이그를 붓들려고 그집으로찻더니 그의처 주월선(朱月仙)(二三)이와 공모한후안방에서새의복을 가라입는듯 국미고는 짧은휴식으로다려나라고하다가 서들르고씨에 그만것도내 봉출리고마렷스며 그외처도 공범혐의로 한께 그서에 인치되엿다고한다

## 神風號 아데네到着

【아데네八日發同盟】 조일신문신풍호는 팔일오후 여섯시이십분(日本時間九日午前一時二十分) 「아데네」교외(다도이)비행장에도 착하얏다 린던비행장발이래의 소요시간은 칠시이시간○분이다

## 倫敦到着은 午後三時頃

【아데네八日發同盟】 조일신문사의 신풍호는 팔일오후여섯시이십분(日本時間九日午前一時三十分) 아데네교외다도이비행장에 도착하얏다。하로밤기익(燈翼)을 쉬이고 구일오전한시(日本時間午後二時) 옥악(다도이)비행장을 출발하야 로마、타리등경유하야 한숨에 론돈으로 향하야 최후의 항정에 들어갈터로 론돈도착은 구일오후세시(日本時間午後十一時)전후가될모양이다

## 朝鮮辯護士試驗 八月中京中에서施行

조선변호사 시험규측(朝鮮辯護士試驗規則)에 따라 시행하는 금년도 변호사시험은 오는팔월 오일에 예비(豫備)시험 십일부터 십삼일까지나흘동안 필기(筆記)시험을 부내 서대문정(西大門)경성중학교에서 시행키로되엇는데 시험을 볼 사람은 수험원서와 리력서등서류를 가추어 오는칠월이십일까지 총독부법무국(法務局)에 제출하여야된다고한다 그리고구술시험은 팔월하순쯤에 시행할예정이라고한다

## 慶源安農面에送電

웅기전긔회사(雄基電氣會社)에서는 이번에 함북 경원군 안농면(慶源郡安農面)에잇는 룡당탄광(龍堂炭坑)에 전력 구십마력을 공급하기로 되엿스므로이긔회에 그면을 전긔공급구역(供給區域)에 편입하기로되엿다한다

## 洪原農組事件送局

【咸興】 지난번함흥법원검사국에 송치된 제삼차문천농조(第三次文川赤農)사건이 검거되자동시에함남도경찰부원의손에 일시에 사십여명이 총검거를당한 소위 홍원농민조합(洪原農組) 재건준비위원회(再建準備委員會)사건은 그후 홍원경찰서에 류치하고엄중한취조를 계속하고 잇든바필경 팔일오전열시 십오분 함흥역착 남행차로 그중 리주일(李柱一)(二一)등 아홉명만 함흥법원검사국에송치되야 그날오후 형무소에수감되얏다 사건의내용은 문천농민조합(文川農組)지도자 김병후(金炳候)가 홍원지방의 농민운동을 계획하고 리주일(李柱一)로하야금 동지사오명을 규합하야 재건준비원회(再建準備委員會)를 조직시키고 반원획득에 주력하야 이개월동안 약오십여명을 어덧스며 긔관지(機關紙)「농민신문」(農民新聞)도등려회 발행하얏다

## 天氣豫報

**概況** 七四六粍의 低氣壓은 日本內地本州中部에서 南海上을 東進하고 支那內陸及滿洲朝鮮은 氣壓이 조금놉고北滿洲는 氣壓이약고 其傾斜는大端히 緩漫하다 滿洲는晴이고 朝鮮은晴曇不定 日本內地도 曇이고 中部地方은비가오고東京附近은風雨가조금强하다

**豫報** 京城地方은 今夜개엿다 흐렷다하며 明日도갓다 京畿全區도同一

昨日最高 十六度五 同 最低 四度一 今朝最低 二度四 今日正午 九度七

## 스포ー츠欄

### 卓球大會迫頭 五十餘名參加

朝鮮中央基督靑年會主催와 本社後援의第十回 全朝鮮卓球選手權大會(硬式戰도兼行)는 明十日午後一時부터 鐘路靑年會 運動室에서 擧行할터인데 이大會의 參加選手는 京城을 爲始하야開城、仁川等地에서 多數出戰하야 五十餘名에達하는 盛況을 이루고잇다 그리고同大會를 爲하야다음과가튼 두運動具商에서는 賞品을寄贈하엿다한다 ▲大京스포ー츠商會=五人分賞品 ▲京城運動具商會=컵一個、메달八個、使用球五打、五人分賞品

### 對抗武道日程變更

各道警察部長會議는 五月三日로부터 開催하기로變更됨에따라 全朝鮮武德祭와 各道對抗武道大會의日程도 다음과가티 變更되엿다 ▲武德祭=五月一日 午前九時 ▲劍道、柔道=五月一日、二日 ▲弓道=五月一日

### 運動界人事·集會

▲高麗卓球聯盟에서는 第二回代議員會를 明十日午後七時부터 京城鍾路中央基靑에서 열고 諸般事項을 討議할터이라한다


全日本빤타·페더ー級의王者 玄海男 渡米送別拳鬪戰

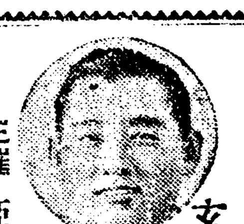

四月十三日午後七時 京城運動場

入場料 링싸이드二圓 一般席一圓 學生七十錢(本報讀者優待)

主催 亞細亞拳鬪會·朝鮮푸로拳鬪協會 後援 朝鮮日報社

# 血液을淨化하고 血管을튼튼하게 血行을順調롭게 三條件具存한 새로운療法

## 血壓이나리고…頭腦도시원해저

| 年齡과標準血壓 | |
|---|---|
| 四○才…… | 一三○미리前後 |
| 四五才…… | 一三三 " |
| 五○才…… | 一三五 " |
| 五五才…… | 一三八 " |
| 六○才…… | 一四○ " |
| 六五才…… | 一四三 " |

右는男子의標準血壓이나女子는이보다約一○미리低下 一五○미리以上은病的 一七○미리以上은危險

生命保險會社에서는加入者가血壓이百五○미리以上이되면 絕對로契約하지안는다。또얼굴이붉고 목이굵으면서도筋骨이놉은사람은 卒中體質이라고하야腦溢血이나中風、心臟痲痺에걸리기쉬우며 더욱이制欲的이나 灸治가 不可及的警戒해야한다

血壓이百五十미리를넘으면、頭重、上氣、耳鳴、眩暈、肩凝、手足痲痺、不眠、動悸、숨가쁨、便秘、性慾減退、手足痲痺、헛구름이 等에感하게되는대 이것이危險의前兆이라고하야 末梢血管을 擴張하야 一時的으로 血壓을나리게하는療法으로는 根治식히기에는 不充分하다

蠅取粉本舖에서 完成한 리기신「イマヅ」는 血壓降下와 中風治療에 가장合理的인 藥으로 實驗者에게서 大端히 感謝하다는 致賀를밧고잇는 리기신의 特長은먼저病의 原因이되는 더러운 血液을 淨化하고弱한 血管(動脈)을 튼튼하게함으로 全身의血行이 順調롭게되는 이세가지의 效果가同時에 나타나서 濟濟한 血壓도 自然히나리고 따라서前記한괴로운症狀이 나고며腦溢血이나心臟痲痺도 豫防이된다

### 中風도나어

리기신을服用하면서適當한攝生만하면賊子들이나手足痲痺는勿論、苦生스러운半身不隨도漸次로낫게된다(二百錠(十日分)一圓五十錢五百錠三圓五十錢千錠六圓五十錢全國藥店에서팔며本舖로申込하면血液淨化療法을進呈)



漢城銀行

四月九日낫부터三日間大公開 最高級映畫豪華週間 每日二回晝夜公演 一回十時、二回二時二十分(續映) 三回七時三十分始映 大衆料金 階上十五錢 階下十錢均一

유나이뎃드社超特級全發聲日本版 巨匠監督 삼오드氏 大活劇 暗黑街全滅 共演 리차ー드아렌氏 바지니아부루ー스孃 부르ー스·카봇트氏

松竹키네마社提供 右太프로덕숀特作品 時代名篇 海內無雙 主演 市川右太衛門氏 助演 小泉嘉輔氏 田村邦男 佐久間妙子 武井龍三

콜롬비아社超特作全發聲日本版 監督 알파ー두로절氏 科學大活劇 殺人電波 主演 안나·스텐孃 다그라스·다부피르氏

第一劇場 電話光化門一七五五番 四月八日晝間부터三日間公開 每日晝夜二回上映 始映낫一時·밤七時四十分 大衆席料金 十錢

▲코롬비아映畫特作全發聲日本版 『地獄船長』의監督로수·릐다만作品 敵前上陸 찰스·픽포드 후로렌스·라이스主演

▲新興키네마超特作黃金篇 原作『侍ニッポン』より 伊藤大輔 監督作品 全發聲時代豪華版 新納鶴千代 阪東妻三郎 月形龍之介 山田五十鈴 大競演

▲新興키네마特作映畫 現代名篇 어머니(お母ちゃん) 水原玲子 主演

往十里町 光武劇場 ◇四月九日부터三日間 每日晝夜三回公開 一回十二時 二回三時半 三回七時半 續映 大衆料金 階上二十錢 階下十錢均一

◇유나이뎃드提供超特作全發聲日本版!! 착프링의 特急時代 차리·차프링氏 自作自監督主演

◇佛國파테나탄社超特作全發聲版 大爆笑喜歌劇 엉터리大將 출지·밀로氏 主演 監督…피엘코롱비에氏

◇申陽映畫社超特作사운드版 時代劇 忍術譽의仇討 監督…菊池成男氏 主演 市川壽三郎氏 綾小路絃三郎氏

京城新堂町 電(本)五六七七番 新富座

朝鮮日報 京城販賣 電本②一五九七

第二回 一萬人限

# 代金全額後拂

薬効가 조와서 代金이 잘드러왓슴으로

## 第二回代金全額後拂販賣를發表함

○엇던補藥이던지 藥効가 다 廣告와가트면 누구던지 다 補藥을쓸것입니다

○그러나 百補丸의効力으로 論하면 廣告보다 事實은 露骨的으로 쓰지못하는 더 神効한點이 만습니다

○그래도間或 廣告와갓흔지 안갓흔지 疑心하는사람도 잇슴으로 本社는 藥効를一層더確證키爲하야 昨年이때에 代金全額後拂販賣를한結果 後拂注文이多大하야 本社는 累試累驗한百補丸의効力을 絶對自信하고 多數人士에게 藥을 酬應하엿든바 果然藥効가 조타고 그代金이 참잘드러오며 感謝狀이 踏至함으로 百補丸은 男女老少 누구에게던지 잘마자서 大神効를보는 참 名藥이라는 自信이 더욱더욱 確固하게되엿습니다

○그럼으로 第二回 代金全額後拂販賣를欣然히發表하나이다
○百補丸의効力이 事實로조타는것은이로써 確證되엿습니다

(第二回도亦是一萬人限이오니 下記注文法及規定參照하시요)

日本政府 特許局登錄 第二八二二號

補腎補陽補腎補肺補心補腦補脾補胃補(全身百補不老更少年仙藥

神人道師 葛玄眞人의 秘方藥

# 百補丸

根本的回春壯陽强精强筋强骨倍力(不老無病健康長壽劑

藥効가廣告와다르면

## 代金을送金치마시오

### 藥先送服藥後代金支拂

百補丸은東西洋補藥中最極上第一 完全絶對特上効力신기함니다

氣力이 活潑하여지고 早○가 完全히낫고 筋骨이 튼튼하여지고 체증이 업서지고 腎氣不足이니 腎水不足이니 하는생각은 夢中에도 하지아니 하게되며 補全身 百補하야 生理的으로 精神的으로 完全히 更少年이되고 不老長壽케되니 이에서 더조흔 補藥이 어데잇습니까 더욱이 當分間 藥先送하고 代金全額後拂條件으로 販賣하오니 이藥効를 疑心할餘地가 秋毫만치도 업슬것입니다 只今곳注文하시요

代金全額後拂販賣도하니 藥効의偉大함은不問可知

## 事實이第一

廣告면 다 廣告가아니고 藥이면 다 藥이아닙니다

廣告는 事實을 記載하여야 참된廣告이오 藥은効力이充分하여야可謂藥이라할것입니다

### 代金後拂規定及趣志

百補丸의大特効를 天下사람에게 急速히알게하기爲하야 代金全額後拂條件으로 販賣합니다만은 試服後代金을 곳잘送金하여주실人士는 官吏層인지 私民層인지 富者인지 紳士인지 無產層인지 農民인지 商工人인지 알지못하겟습니다 그러타고 누구에게던지 다後拂條件으로 送藥할수는업는 形便인故로 財產有無와 信用有無를 不顧하고 各界에代表的左記人士에게 見本的으로 後拂販賣하난것입니다 全朝鮮道知事 全朝鮮郡守 全朝鮮面長 全朝鮮官公立學校長 全朝鮮金融組合理事 京城市內町總代 全朝鮮各面一等納稅人께만 限하야 後拂注文에 應하고 그他諸氏에게는 罪悚하고 未安하오나 商業上不得已한 事情이오니 普通注文으로 해주기를 伏望하옵나이다 後拂注文도 試服後代金을 支拂하거나 藥이不合意하면 返藥하거나 할것이고 普通注文도代金을 先金又는引換代金으로 藥을受取하엿스나 萬一이라도 藥이 貴意에不合하시면 返藥하시고 곳全額返金請求를하시게 規定이되엿사오니 後拂이나 先金이나 代金引換이나 服藥家의利害得失은 꼭갓습니다

### 後拂注文法

注文時에 먼저「後拂注文」이라쓰고 藥代金十圓은 試服後 支拂할터이니 百補丸特製一劑보내시요 送費七十錢을郵票同送합니다 送費七十錢은 先金을受하오나 郵票로나振替나 爲替로 先送하여주시요 注文法은 貴氏名엽헤官吏면 官名을 肩書하여주시고 一等納稅人士이시면 告知書나 地稅證明書等을 同封하여주시요
注文書에는必히捺印하여주시요

### 普通注文法

平和堂振替五番에送金하시거나 爲替로나先金十圓을보내주시던지 葉書로百補丸特製一劑代金引換付送하라하시오

### 普通注文人께特典

普通注文人께는 送料도本社負擔하고 또本社苦心發見한 專賣權手續中인 秦始皇이愛用한 九重宮闕에秘中秘로秘藏되여던 秘方藥超特强精補藥試用小一箱을 無料로添呈합니다 (期限當分間)

## 누구나 칭찬하는 百補丸의 大効力

一、氣血이俱虛하야 貧血이되고 形容이창백하고 全身이虛弱한분
一、性慾이줄고 手足과下초가 恒常濕冷하고 肢節腰痛으로 고생하는분
一、口味업고 消化不良과 체증、속병、등으로고생하는분
一、肺가不足하고 元氣와活氣가업고 허리가아프고 四肢가勞困한분
一、神經이 衰弱하야 머리가무겁고 精神이 흐리고 記憶力이不足한분은 早老할症狀이요 長壽못할前兆이오니 一日速히 百補丸을服用하여 씩씩한 靑春이되시요
一、筋骨이튼튼하여지고 氣血이旺盛하여지고 힘이생기고 順借力이됨니다
一、消化不良 체증 속병가튼것은 어느때 업서젓는지 알지도못하게 업서집니다
一、눈이발가지고 精神이조와지고 皮膚가윤택하고 血色이조와집니다
一、全身五장六부를 다잘補하야 참말 完全히陰陽變補하야 體重이 增加되고 陽氣가 大旺됩니다
一、過飮過色人 ホルモン不足으로因한 腦、性神經衰弱人께는 더욱速効합니다
一、長久連服하면 精力絶倫하야 一生을 無病健康한몸으로 不老長壽할수잇습니다
一、年久咳嗽와 오랜淋疾도 消湯됩니다
一、男女老少를勿論하고 弱한분에게는 第一입니다

藥價 一劑 用 貳拾圓 / 重 特價 拾圓

無料進呈 三劑以上共同注文周旋하시면 周旋人께一劑無料進呈

藥注文 送金은 左記三處中便宜한口座에
一、振替京城五番
二、朝鮮銀行本店內平和堂
三、商業銀行本店內平和堂

# 疑心一掃

## 藥業界有史以來百補丸이 最高賣上記錄！

### 그原因은効力斷然第一인까닭！

### 京城四大郵便局의發送數字가證明

●朝鮮에서 過去數十年間 여러가지 新舊補藥이 續出하야 各處에서 큰廣告도 만히한 일이잇지만은 그賣上高에잇서서는 百補丸이 斷然！ 朝鮮藥業界有史以來 最高賣上의 超記錄을내고잇습니다。이것은 京城四大郵便局의 發送數字가 事實을 證明하는바이니 疑心할수업고 속이려야 속일수업는 堂々한 事實입니다。

●百補丸이 이러케 비빨치듯 大大的歡迎을밧는理由는 무엇보다도 第一 効力이 卓越하고 第一信用이 큰까닭 입니다。

●그러므로 百補丸은 貴族、兩班을 爲始하야 京鄕各界 朝野名士諸氏의 最大賞讃과 推奬愛用을 밧는바이며、萬人이 다투어 服用하고 서로 激讃 感謝 하는바입니다。

●世上에서 廣告는 누구든지 마음대로 크게 낼수가 잇지마는、그卓越한 藥効에對하여는 洋의 東西와 學博士를 勿論하고 누구나 마음대로 絶對的할수 업는것입니다。百補丸이 朝鮮에서 第一만히 팔니고、第一信用만코、最大의 歡迎과 最高의 推奬을 밧는것은 오즉 百補丸이 補藥界에서 有史以來에 그効力이 가장偉大한 까닭이며、廣告가 큰까닭이 아닙니다。

●百補丸은 이와가티 効力으로나、信用으로나、賣上으로나、무엇으로나 斷然補藥界에 堂々第一인것이 속일수업는 事實로서 確定되엿스니 이제 비로소 服藥家의 疑心은 一掃되엿습니다。

## 人生의再逢春은百補丸으로！

身體虛弱이過度하여지면後悔莫及이요·百補丸一劑못쓰신것平生의恨이됨니다

### 重要販賣所

一、本社直賣部
二、朝鮮總督府商工奬勵館
三、全朝鮮十三道廳商工奬勵館及商品陳列所
四、全朝鮮和信連鎖店

全國優秀藥店에限하야 特約販賣店募集中

# 平和堂株式會社藥品部

(京城府堅志町五) (前中央日報社跡) 振替五番 · 電話光化門二三六二番

가 정

## 대중업시 졸리운 봄철 병은 아니나 걱정

### 생리적으로 원인이 잇는일이니 ◇자는대로 실컨자자

옛시인(詩人)의 시에도 봄조름에 새벽을 깨닷지 못한다고 하거니와 봄에는 과연 조름이 만하서 자고 또 자도 여전히 졸리게 됩니다. 아침에 일고삼장(日高三丈)이 되도록 눈을 뜨지 못하는것은 오히려 말할것이 업고 나제도 꼬박꼬박 눈이 감기어 들어 곤란을 격습니다. 그런데 봄에는 어째서 특별이 잠이 만혼가고 한번 생리적원인(生理的原因)을 차저 볼수 거기에도 그역시 그럴만한 리유가 업지 안습니다그려. 그리유를 알아 두시는것이 상식으로도 필요할 뿐아니라 애기네를 키우는 어머니의 참고로 크게 도움이 되는점도 잇슬줄압니다.

첫재로 이때껏 겨울 한철은 누구나 방속에 들어안젓기를 조와하야 자연이 운동부족이 되는데 봄이 되믈 딸아서 박그로만히 나돌아 다니게되고 또 겨울에는 날이차서 밤에도 일직암치 자게되지만은 봄에는 늣게까지 자지를 안케됩니다. 피곤한데다가 잠까지 늣게 자노으니까 물론 아침人잠도 만코 또 낫조름이 오게 될것은 사실입니다.

둘재로 겨울에는 온도(溫度)가 너무 나저서 피부(皮膚)의 혈관(血管)이 오그라들고 그반대로 여름에는 온도가 너무 지나치게 노파서 외부로 충혈(充血)이되고 내부로 빈혈(貧血)이됩니다 그래서 여름이나 겨울은 아무래도 잠을 편히자게못됩니다.

대체로사람의 체온(體溫)과 외기의온도가 근사해야 잠을자기가 조흔데 봄이 꼭 그럿습니다. 그래서 자기조흔 그한철은 자고 또자도 잠이마치 부족한것가티 느끼어지는 것입니다.

그런데 우리네 건강이잡이란잠으로 중요한 것인니다. 하달을 굶는다고 곳죽지는안허도 하달을 잠을못자서는 살기가 어렵습니다 자는이유는 우리가 하루종일 일하고 생각하고 돌아다니어 업새버린 그만큼을 도로 채워 너흐려는 것이아닙니까? 그러니까 몹시 힘드는일이나 복잡한생각을 한때는 잠이 갑오는것이아니겟습니까? 잠을잘자는것이 건강의 중요한 조건입니다 봄한철 졸린대로 푸근히주무십시요.

잠을 잘자고 못자는데는 베개도 큰조건이 됩니다. 넘어 딱딱하거나 놉거나해서도 잠이 들기어렵습니다 그러나 대체로보아서는 각개인의 습관에 달려잇습니다 시골농부들은 딱딱한나무토막이라야 오히려 잠이잘온다고 하는사람도잇습니다 베개보담은 오히려 신경의 자극(刺戟)이 큰관계를 가지고잇습니다 그것은 농촌보담 도회지에 불면증환자(不眠症患者)가 만흔것으로 보아서도 잘알수가잇는일입니다.

하여든 봄조름만은 병이 아닙니다 그대로 실컨주무시는것이 조흡니다.

## 일생에 한번은 겪는 홍역에 대하야

### 대단찬흔것이나 병발증이겁나

府民病院小兒科長 李聖鳳

그런데 만일 학교에 다니는 아이라면 약 삼사주일은 통학을금해야 되며 또 이것은 실행하기 다소 어려우나 각자가 주의해서 환자의 형제도가티 약두주일은 통학을금해서 그형제가 전염이 안된것이 확실히 판명되뒤에 보내는것이 다른생도에게 만연시키지안는유일한길입니다. 본병의 예방주사는『떠구윗즈』씨가 발견햇는데 그밧법은 전에마진을 치른사람의 혈청을 피하여주사합니다. 이것은 잠복기 제칠일전의 소아에 주사하야지 그러치안호면 효과가업습니다 다시말하면 마진환자와 동거한지 제칠일이내라야 효과가잇다는 말입니다.

그예방의효과는 틀림업수잇는대 그하나는 완전한예방 즉전연발병하지안는것과 다른하나는 불완전한예방 즉잠복기를주사한뒤 약세주일간연장하고 그증상이 대단이 경하게됩니다. 그러므로 유아라던지 허약한소아에 잇서서는 예방을 해두는것이득책입니다. 필자는 가끔이런것을 경험하는데 마진환자를 보고 우애말슴한 소아가잇서서 예방주사가 필요할때는 그부모에게 예방주사의 필요를말하면 누구나 다해주서요 말합니다

그런대 마진에대한 예방주사는 다른예박과달라 약으로하는 것이아니고 부모의 피를 약대신 사용하므로 당신의피나 애기어머니피를 약오륙십그람은 빼야 됩니다하면 지금몸이 대단히 약한데 그러케 만히 뺄수 업다고 거절합니다 이만한피를 빼는것은 절대로 위험하지안습니다. 우리가 수혈때에 한사람으로 보통사오백큰람은 빼는데 이것에 비하면 약십분의일에 해당하지안습니까. 그러므로 조곰도 위험할것업스며 그만한 피는 얼마안되여 곳회복됩니다.

그런대 부모의피를주사한탓으로 그아이가 모진마진에 걸리지안는다면 얼마나 다행이겟습니까 필자는 본병뿐아니라 예방주사는 어떠한 전염병을 물론하고 의사가 권하기전에 여러분께서 자진해서 해야될 문제라고봅니다.

본병의 치료에대하야 여러분이 압아두실것은 보통경과를하는 마진의치료는위생적 흥음식적치료에 불과합니다. 즉소아가 마진에걸린 의심이잇스면 자리에누이고 여름에는 십일내지십사일간 겨울에는 약삼주일간 자리에서 떠나는것을 엄금해야됩니다.

마진때는 덥게해주는것이 조타고 일반이너머덥게해주는 감이잇습니다만 너머더운것도 재미업는데 적당한 온도는 화씨(華氏)약륙십팔도내외입니다.

음식물은 식욕과대변의 여하를 고려하야되지만 일반히 류동성음식물이 조흡니다 그외에 눈, 코 입안의 청결에 특히주의해야됩니다.

## 하나에 일전은 너무싸다!

### ☆빈맥주병의쓸모

맥주人병은 맥주를 다먹으면 물론아모짝에 소용이 업는폐물이지오만은 실상그병만으로도 상당히유용하게 쓰는곳이 만습니다. 그중에도 과학자(科學者)들은맥주人병을 맥주보담도 더긴하게 녀길는지도 모릅니다.

첫재 바다人물을 조사하는데 그빈병에다가『렛델』을 녀코주둥이를꼭막아서 바다어느한곳에 수업시 흘려보냄니다. 나종 어되서나 그것을 줏는사람은 그날짜, 장소를『렛델』에 적어너허서 도로 띄웁니다. 그래서 바다물이 어데로 흘러간다든지 얼마나 빠르게 흘러간다든지 온도가 어떠타든지, 알게됩니다. 각국에서 모다이러한 방법을써가지고 바다人물을 조사하고잇습니다.

둘재 호수人물을 연구하는데도 빈 맥주人병이 여간필요치 안습니다. 그전에는 표본수(標本水)를 운반하는데 힘이여간 들지안튼것을 요사이는 빈맥주人병을 리용해서 쉽사리성공하게 됩니다. 맥주人병은 빗갈이 끼어서 햇볏을막기대문으로 그물을 가저다가화학적분석(化學的分析)을 하는데안성마침입니다. 또 물을 당기에도 편리하야 그 이상 더조흔방법이 업습니다.

려관이나 료리人집가튼데서빈병을 꺼꾸로 박아서 화단(花壇)을 맨들고 뜰을 맨드는것도 운치잇고 또 농가에서 그빈병을 간장도담고 기름도 담아서 양념人그릇으로 쓰는것도 아조 훌륭한 폐물리용(廢物利用)입니다. 단지 양념人그릇으로 쓸때는 그병표지를 그대로 두고쓸수가 업스니까 흔히 신문지가튼 것으로 막는데 그것은 좀 위생상 나뿌고 또 보기에도불결한만큼 콜크마개를 사다가쓰는것이 조흡니다.

## 우리차지

### 참옛날이야기

아주오랜 옛날에는 지금세상에서 못볼 즘생이 떠만헛대요. 코키리보다 더큰즘생들이 땅위로 거러다녓고 하늘에는 날개도친 뱀이날러다녓대요. 그럴때 사람들은 벌거버슨 몸으로 이런즘생을 피해다녓대요.

(글쓴사람 한정효)

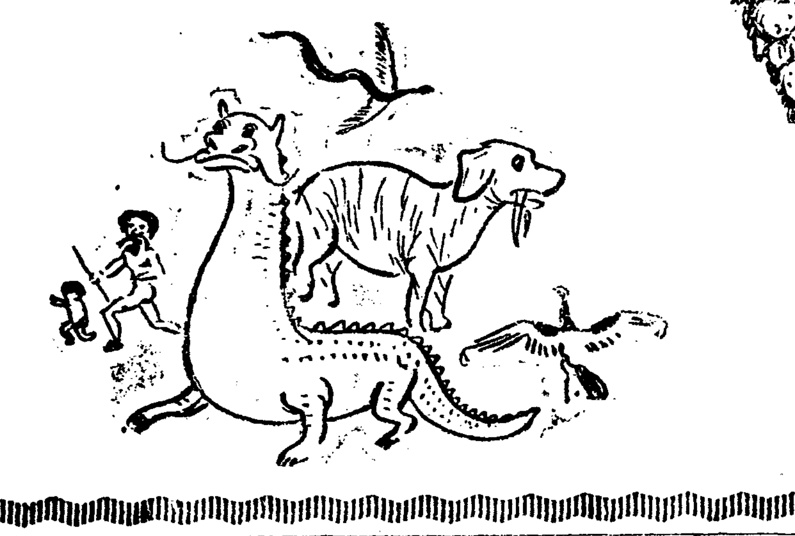

長篇小說

## 찔레꽃 【9】

金末峰 作 金熊超 畵

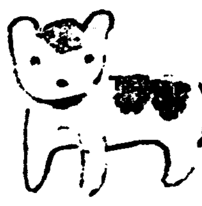

### 운명의손 (一)

주인업는 방에서 혼자 우두머니 안저잇는 윤영환은 차침 차침 우울하여젓다. 딸을 불러온다하고나간 조만호씨는 벌서 십오분이 넘엇건만 아무런 소식이 업는것이다

『웬일일가?……틀렷나?』

하고 혼자 고개를 기웃거리든 윤영환은

『흥!』

하고 코우슴을치며 두팔을 뻐더 기지개를 켯다. 그러나 그 다음순간 그의얼굴의 모든근육은 일시에 강직하여버렷스니지금 그의귀속에는 콩콩콩분명히 여자의 발소리가 들리는까닭이다.

그는 불이나케 두팔을 내리고 한손으로 양복깃고대며 넥타이를 만젓다.

『윤선생―、』

하고 팽이처럼드러오는 경애를보자 영환은 반사적으로 고개를숙여 인사를 하엿다.

경애의 햇슥하여 혈색이업는 얼굴을보거나 색색거리는 숨소리를듯거나 경애가몹시 흥분되여잇는것만은 짐작하엿다.

『안즈시지요』

하고 영환은 위선경애에게 자리를 권하엿다

『윤선생! 도라가주서요 전부터 제가무어라고 그럽디가? 절대로결혼하지 안는다고 안그랫서요? 그러케 거망중(健忘症)이잇는남자와는 교제할수 업스니깐요』

『네? 아닙니다 춘부장께서 모처럼 그러케말슴을 하시기에 그어른명령을 거역할수가업서서……』

『그만두서요 아버지의견이 저의견은 아니니깐요』

『무어이 어째고어째?』

꽥소리를 질르며 드러오는 조씨는 분박처음은는 분노때문인지 그의얼굴비츤 단연코 딸기처럼 붉나

『그래 애비의견을 무시하는자식이 어데잇서옹? 어데잇단말야 그것이 자식의도리란말이야?』

조만호씨의 목소리는 쩌르릉하고 천정이 울렷다

영환은 약간나온듯한 두눈을방바다에떠러트린채 손수건으로 가만이 이마에솟는 땀을 씻는것이다.

조씨는교의로와서 털석안즈면서

『어버이말을 듯지안는것은 자식이아니야 남의자식이되엇스면 옴! 부모말을순종하는것이 그게사람의도린데말이야 옴!』

『아버지!』

하고경애가 조만호씨아프로 한거름 닥어섯다.

『그럼 자식이 실타는데도 어떠 떠욕심때문에 기어히욱여놀르는것은 부모된도리라고 하겟습니가? 바른말슴이지 이윤선생의 인격을 보시고 절시집을 보내시겟다는겝니가? 그보나도 이량반이 이번에상속바든 백만원에 탐이나신것이 아니야요?』

탄환처럼 튀여나오는 경애의 한마디한마디속에는 어떤조롱과 멸시와 그리고깟업는 반항이석겨잇는것이다.

『……………』

말문이 콱맥힌듯이 잠간동안 잠자코안저잇는 조씨의 얼굴에는 기느다란 경련이지나갓다.

영환은 황급히 케이스에서 여송연을 한개집어 두손으로 조씨아페 내밀면서

『건 공연히 경애씨가 응석부리는 말슴갓습니다』

『……………』

조씨는 담배를바더 뿌여케 액이말라진 입술에대이자 말자 영환은 좍―석냥을 거어댓다

『허허허허』

갑작이 조씨는 어이업는듯이 크게웃엇다 호활스럽게웃는 이우슴한소래! 이것은 언제나 그가 공무에나 또 사사일에서 가장울쾌하고 절박한경우에쓰는 오직한가지무기엇다.

조씨가 허허하고 호걸가티 바보기만웃는 그우슴은 매양 조씨의 흉금이 얼마나 망활하다는것을 곳잘 보충하여주엇고 그때문에 그의 사업상대적들도그 아페 머리를 숙이게 하는것이다.

『허허허 애너어데서 그런천업는말을 배웟느냐 그래네가결혼을하면 영환군의 재산이내것이된다더냐 하하하』

조씨의 육중한 어깨가 두어번 흔들리고 그럴때마다 조씨의코구멍에서 푸른연기가 폭석폭석 새여 나왓다

『얘경애야』

조씨의 목소리는 훨신부드러워젓다

『너도나이가 한두살이 아니고 벌서 과년한처녀가 아니냐? 음! 그러니말야 좀더천천히 생각을 해보란말야 그라고 결정적 대답은 몃날후에 드려도 조흐니 음!』

『아버지!』

하고불르는 경애의 음성드나 즈막하엿다 그러나 잘나저진 납덩어리처럼 차디차게 굴러나왓다

『아버지께서 아버지의 세계가잇는것과가티 또저게도 제세계가 잇습니다……사람은 결혼하지 안코도 훌륭히 살수잇다는것을 제가실행으로보여드리겟습니다』

여페안즌 영환이 고개를 숙인채 말목으로

『틀렷나 절망이다.』

하고 부르지질동안 경애는 벌서 그방에서 나가버렷다 영환은 자리에서 벌덕이러나 복도로 쪼차나오며

『경애씨 경애씨』

하고 불럿다 경애는 행금도라보며

『꾸빠이 불애버(영원이 잘가시요』

『경애씨! 결혼문제는 취소합니다네? 정말취소합니다. 그런대로 교제를 계속해주서요 네? 경애씨』

드른척도 하지아니하고 그대로 또박또박 거러가는 경애의뒤를 쪼차가며 영환는 또다시 애원을하엿다

『결혼문제는 영구히취소합니다 그전대로 교제 해주시겟지요 네?』

경애는 자기방 문아페와서야

『오―케이―』

한마디하고 방안으로 사라젓다


強力 男性ホルモン
アンドロスチン
안도로스친

効力本位

睾丸호루몬인데스도스데론의外雄性生殖腺中에
余有効成分을包含하고治療的効力이優秀하다하
야各國醫藥界에賞用이된다

體力·精力·精神力衰退·疲勞·倦
怠感·男性機能衰弱·神經衰弱·
高血壓·糖尿病·視力減退·早老
症其他一般老衰現象豫防及身心
衰退를따른諸障碍에適用

◇注射液(A·B入) ◇錠劑

錠劑三十錠入 金三圓八十錢 · 百錠入 金十一圓五十錢 · 二百五十錠入金二十五圓 外に注射液六管入及五十管入あり

文献大阪市東區瓦町三和ビル瑞西バーセル化學工業會社日本學術部より郵呈

日本總代理店 發賣元 株式會社 武田長兵衛商店
特約店 · 東京日本橋區 小西新 · 鳥居 · 三共

12―22



巴里製를凌駕하는傑作!

金鶴

눈섭의個性美를끄는
金鶴まゆ墨
● ¥.35

口紅
이제까지至難하다고하든『입술연지』의自然美를
보십시오 똑딴듯한훌륭한입술연지지오·
● 8種各 ¥.40

ほゝ紅
外國品을아니쓰고도新鮮한女性의뺨이이것으로生氣가
뜨고빗날것입니다
● 8種 ¥.30 .50

―――百貨店·藥店·化粧品店에잇다―――

本舗 株式會社 野村商店



明るくて永くもつ
名實共に日本一
日本乾電池
高砂工業株式會社



濕布に
エキホス

注意
近時外觀、包裝『에끼호스』와類似한製品이多數잇스니購入時에반듯이『エキホス』라고指名하시오。
에끼호스에는下記의特徵이잇다

包裝
一○○瓦
二○○瓦
五○○瓦
二瓩

信用잇는藥店에는반듯이『エキホス』가잇다

에끼호스의特徵
一、含有藥劑의配合으로多年間의經驗으로가장精良한藥劑를厳選使用햇다
一、主成分을吸濕、滲透、保溫의効果를가지고잇스며갈시산原料를使用지안엇슴으로(藥劑로서는)
一、藥効의完全을期하고저特許封包를使用햇다

發賣元 株式會社 武田長兵衛商店
株式 鐘野義商店
製造元 二巴合名會社 大阪道修町

A―47⑲



敵前上陸
▲新興키네마超特作黃金篇
▲原作『侍ニッポン』より 伊藤大輔監督作品

新納鶴千代
阪東妻三郎 月形龍之介

▲新興키네마特作映畫 現代名篇
어머니(お母ちゃん)
水原玲子 主演

桃花劇場 電話龍山二三三番



東洋劇場

四月八日晝夜
나는귀머어리 一幕
지레짐작매꾸렉이 二場

못잇지못할사람들 七場

# 學藝

## 四月創作評

# 作中人物에겐 말보다도 行動을

### ④ 金南天

第一의 重點을 強調하기 爲하야 그러케 細心하고 展開하엿든 作者는 悲劇이 가장 焦點에 到達할 場面에 이르러서는 故意의 『사보다─쥬』를 하고잇다. 『순이』가 音樂을 먹고시퍼하고 신것을 먹고시퍼서 물에다 초를타서 마실뿐아니라 밥질때 밥김을마터도 속이메시꼽고 구역이나는것等으로 「伏」線이 敷設되고 『아씨』의 房안에서 다시 『순이』로하야금 거울과 化粧品과 반지를만지게하여 緻密하게 性的苦悶과 興奮을 追窮하야 그칠줄을모른 作者의붓이 『아씨』의입으로부터 『이년에 배가나올』 만하게할때까지 讀者를 끌고오든 藝術的緊張이 이 小說의 가장 高潮된 『크라이막스』가 되어야할 『순이』의 發狂 蝶死에 이르러서는 헛되이 分散되어버리고 마럿다. 뿐만아니라 이러한 構成上의 不注意는 描寫에까지 影響하야 第二節까지 比較的 眞摯하게 追及되든 리알리즘의 進行이 第三節에서부터는 허둥지둥 줄거리만을 따르고 『순이』가 미치게되는 直接動機 或은 故鄕에도라와서 밧는 여러가지 虐待가 全혀表面만의 描寫에 始終한까닭에 사람이 미치고 不幸한最後를 당하게되어도 讀者의 感興을 좀처럼 이러나지안는것이다. 더구나 『순이』가 집에 도라와서 밧는 가지가지의 歡馬的待遇에 對하야 張氏의붓은 끗까지 따러가기를 中止하고 『순이』가 發狂하는날의 「描」寫도 흐리어저잇기 때문에 大體로 이 愚昧하고 精神에 缺陷이 잇는듯한 불상한女子는 언제부터 미친것인지까지 疑心케된다. 或은 처음부터 도라와서밧는 가지가지의 虐待등은 一種의미친광이는 아니엇든가. ──이에 比하야 第二節上半에 『마나님』과 『아씨』와의 싸움은 지나치게만히 取扱되는 느낌이 업지안타. 이 싸움이 『순이』에게 어떤 影響을 주는것인지가 分明치안키때문에 過大한 取扱은 蛇足인것가티보이는 反面에 『순이』의 性的相對者들은 너무그림자뿐으로되어버린것갓다. 그러므로 總括하야말한다면 張德祚氏가 女人短篇作家로서 罪料의 一點이 될려면은 보는 눈을 똑바로 세워 그것을 한개의 焦點에다 모아노코 事件과 描寫를 處理하는 方法에 精通하지 안흐면 안될것이다.

李孝石氏의 『聖餐』은 雜誌 『女性』에실린 短篇小說이다. 이것을 읽고 筆者는 李氏가 女性雜誌를 爲하야 特히 執筆한 作品이 아닌가하고 생각해보앗다. 그것은 이가운데에 李孝石氏의 作家的面貌의 「一」部分이 나타나잇지 안흠은 아니지마는 이作品은 決코 李氏의 創作態度를 淵나게 具現시켜준것은 아니라고 생각키이는 때문이다. 勿論 作品으로서의 破綻은 업다. 그러나 筆者는 李氏에게 破綻업는 作品보다도 設使 破綻이 잇슬지라도 文學的精神과 高揚된 批判的精神을 作品속에서 發見하고시픈 때문이다. 이것은 決코 李氏에 對한 過分한 慾望은 아닐것이다. 왜이냐하면 李氏는 小成에 滿足하야 自身을 옹장한 山岳의 造詣代身에 적은 庭園의 一圓丁으로 떠러드리는데 反對할 作家인것을 알고잇는 때문이다. 그러나 이곳에 筆者에게 許容된것은 作家로서의 李孝石論이 아니라 氏의 一篇의 小論 『聖餐』에 對한 讀後感일뿐이다. 『聖餐』을 읽으면서 무엇보다 먼저 생각키이는것은 이 作家가 언제부터 이러케 作中人物로하야금 哲學的言辭와 警句를 吐하게하는데 興味를 가지기 始作하엿는가하는 點이다. 『세상에 거울가티 죄이하고야 못한것은업다. 태곳적에 거울이라는것이 ...』 「小」說에 始作한것은 小說中에서 『보배』가 거울에나타난 제모양을 斷眠에 잠겨보고 嫉妬를느끼는場面을맨들기爲한것인지는 모르나 하더라도 이小說의 地文의 大部分이 이러한 哲學的냄새나는 敍述으로 차잇다고할만큼 李氏는 或은 作者의意見으로 或은 『보배』를通하야 이러한것을되푸리하고잇다. 그리하야 『새것』에對한 眞理를說敎시키면서 『보배』와 『준보』와 『민자』의 關係를 說明하고잇다. 드디어 『새것』에 對한 이야기는 社會革命說에까지 發展하야 이거리의 『知識者』는 喋喋히 長廣舌을 즐기면서 끄칠줄을 모른다. 이것은 確實히 이 小說을 한개의 卑俗한 痴情談으로부터 救出하는데 有用하게 씨어젓슬뿐아니라 特異한氣分까지를 醸成하는데 使用되고잇슴에 不拘하고 筆者는 決코 稱讚할만한 創作態度는아니라고생각한다. 『보배』의 한가닭의 言行이 잇고는 반듯이 이러한長廣舌이 說明的으로 뒤따른다. 露骨的으로말하면 「筆」者는 이런것이나올 때마다 甚히不快하엿다. 作者는作中人物에게 될수록만히 行動을시킬것이지 決코 過大하게 잔소리를 시키지말라

## 『모랄』語義解

### 如水子

外國文壇에서 論議되는 事實이 우리文壇에 드러와서 반드시現實的인 解決을지엇느냐하면 열에 한두가지도 그러치못하엿지마는 그중에도 有耶無耶中에서 지나가 버린것은 『모랄』이라는말이엿섯다.

作家나 評論家가 이 『모랄』에對해서 어떠한 自覺을 가진다는 둘째치고라도 우선 그말의使用되는 槪念부터도 不一한듯한다. 그러기에 여기서 비록 自家流일지라도 이말의 語義解를 試驗해보는것은 그다지 無意味할것갓지는안타.

모랄은 첫재 모랄리티와 區別된다는것이 一般的인理解갓다. 그러타면 여기에서 우선 한가지의 端緒를 잡어보기로하자.

모랄리티는 道德이라고 飜譯하는만치 이것은 어떠한 秩序를 維持하기위한 한개의 客觀的約束이다. 그럼으로 이것의 性格은 客觀的이며 制約的인것이다. 그러나 모랄이라는 말은 『몸가짐』이라고 飜譯되는바와가티 이것의 性格은 客觀的이고 制約的이아니라 도리어 主觀的이오 自覺的인것이다. ──타고하는것은 모랄리스트란 現存한秩序를 客觀的으로 制約하는 모랄리티를 肯定하는사람을 일음이아니오 도리어 그것을 否定하고 反逆하는사람을 가르친다고라도 우는 事實을보드래도 以上의 分析은 어느程度의 正鵠을 맛첫다고 볼수잇슬것이다. 그러나 한거름 더나아가서 살펴나면 모랄리스트란 現存의秩序를 判明하는 모랄리티를 否定은하고 反逆은할지언정 그러타고해서 그네들의 抱懷한秩序이 반드시 歷史的變革의 體系잇는 이데오로기냐하면 그러치는 못한것이니 가령 十八世紀의 佛蘭西에서 浩大한業績을 남긴 모랄리스트들도結局 啓蒙主義에 떠러지고말엇스며 現代의 唯一한 모랄리스트라고하는 『앙드레·지─드』도 結局은 오늘날에그치고말지안헛는가? 이로써 보드래도 모랄이란 主觀的自覺이라고 斷定할수잇거니와 모랄리스트를 말할때는 그의 政略이나 行動注意問題삼는것이아니라, 항상 그 사람의 신세리티가 問題되는것을 보드래도 可히짐작할수잇슬것이다.

이것은 모랄리스트라고 물리워지는 個人의 側面에서 볼때도 그러커니와 다시 이러한問題가 性格的으로問題되는 時代的情形을보드래도 또한 그러한것이니 往時와 가티 綱領과 行動으로 살수잇는時代에는 이러한 主觀的自覺이라는것은 計算에 들지안헛다. 그러나 오늘날과가티 客觀的行動性이 약해지면 약해질수록 最後의 歸依할곳은 자연이 各個人의 主觀的自覺이란것밧게업시되는것이니 오늘날에 問題되는 모랄이란 실로 이러한 時代的根據가잇는것이다.

現代에사는 우리는 어떠한 自覺으로 어떠케 몸을 가질것인가? 이것이 곳 오늘날 모랄리스트의 첫課題일것이다.

# 北中行[illegible]困記 (2)

### 天津에서 金武吉

나는奉山線上의 一客이되엿다. 마침李明源兄을맛나 同行하게됨으로 旅懷를 多少이슬수가잇섯다. 車는亦是 끗업는廣野를 내달린다. 그러나 彼此의所有地界를 標하기爲하야 楊柳를 띄엄띄엄심엇스니 노상無味치는안타. 이곳의 一等車는 國際列車의 面目上 아주豪華스럽게 만들엇다. 一種의車室內에 多數한小室을지어서 그每室마다 四人式이 들게하엿다. 或여고운 女子손님이라도 드러왓스면…하는 부질업는生覺도 나리만하지만은 오는女子마다 두男性에게 威脅을 느끼는드시 선만뵈고는 딴房을 擇定해든다.

車內에는 武裝警備員의數가늘엇스며 窓外를스처가는 農村의 每洞마다 銃眼을가춘 煉瓦壁을 물러싸엇고 驛頭마다 亦是戰鬪用의 小壁이잇스니 이로써그들의 日常生活上 느끼는威脅이甚한것을 推測할수가잇다.

特別快車(特急)는 群小驛을 眼中에 두지안코 꾸준히 닷더니 正午를 좀지나자 벌서 錦縣을 지난다. 錦縣은 卽錦州이다.

早朝부터 甚히 맵게일든 北風은한것이나 土砂를날리더니 이번에는 急變하여 風雪이 휘날린다. 春來不似春의 吹雪이 온하날에 烟霧를 치는듯 뒤덥허온다. 그리고는 하날과따의 區別이업시 뽀얘진다. 南北의 差一日이겨우 넘거늘 가고오는風情이 그리도다른터냐? 烈風을라고닷든 눈덤이가 今朝에생겻다 업서젓다하여 길가든農夫가 가엽시 떨고잇섯다.

어둠이 기여들때 山海關에이른다. 列車는 千九百三十四年七月一日에 成立된 通車協定에依하여 山海關乘換이업시 直通된다. 그러나 한참동안은 日滿中三國警官과 稅關員의檢査로뒤숭숭하다.

멀──리 第一봉은 角山의山嶺으로 줄나라 올라가는 萬里長城이 宛然히보혀 千三百餘年前의 往事를 말하고잇다.

勿論 이長城은 隋煬帝以前에도 北夷의 侵犯을 防禦키爲하여 築造에 着手하엿든것이나 그完成이 隋煬帝에이르러서되엿다. 그리고 그의 二大偉業(?)中의 또하나로 御河──或 南運河──의 開鑿을 斷行한點까지 記憶에야할것이다. 即 北은 天津을 起點삼고나서 黃河와 楊子江을 橫斷하여 南方에서도꼿인 杭州에 이르는 千四百哩의 開鑿은 實로 萬里長城과 竝稱하여 世界的인 二大工事이엿다. 如何間 幾百萬의 人民이 두억개에서 피가나도록 煉石을 저올려서 城을싸코 畜畜파올려서 運河를 開鑿하엿슬것을 生覺하면 偉大한 罪業이라고 하는便이 妥當할것도십다.

只今의 長城은 『캐메라멘』과 詩家들의 作戯꺼리가되고 政治的 變動에따르는 境界線의 標石路밧게 더되지안는다. 日中事變以後에 締結된 塘沽의 停戰協定에도 이長城은 滿洲와의 境界線으로 利用되엿다. 同乘한 一畫家는 東京으로부터 멀리 山海關까지 長城을 그리려고 오노라고한다.

아직도 車窓外는 雪粉이亂殘하고 萬野는 寂滅의 感을주는데 窓안의이몸 흠은春心에겨워 空想만 오락가락하여 心不安定이다. 路邊의楊柳 이미푸른푸릇착엿스니 이곳의 봄消息도 可히알엇거니와 나물캐는 農村處女의 고흔목소리는 못들려줄지언정 모진狂風아 웨부드냐? 開花 철노칠까 두리노라. 내비록 鐵線을타고 다름질치는 몸이나 花仙의꿈꿈 못꿀바아니로다.

겨레안진 中國婦人 한어린아해를 데렷는데 이뿌기도 하고 귀엽기도하다. 아직 四歲未滿 어린아이로서ABC의 英字를 能히읽고 一二三四의 漢字도 쓸줄알며 正方形의 紙片으로 조히저고리와 바지를 접을줄아니 그 揆親의 苦心指導를 可히미루어 알수 잇거니와 그처럼 人間의 機械的 敎化와 實用價値에만 너무서둘지말고 어린兒드 어린兒답게 좀더 自然스럽게길러스면……십다.

疲勞가와동 눈으로 몰려오는지라 一睡를하고나니 때는午後九時마침 天津에이르럿다. 旅裝을 速히묵고나리니 李朴兩兄이 驛頭에서 반가히 마저준다.

驛前에는 國民的體面을 不顧하는 洋車夫의 引客難이 자못 騷亂混雜을 極하여 나갈길이업다. 『네온싸인』의 靑紅色線이 明滅하는 밤거리의 風情도 살필새업시 萬國橋를지나 日本租界에잇는 北洋飯店에드러갓다. 阿片냄새 흥흥끼치는 怪異한 客氣를마시며 글을……

# 科學

## 天才의生理와病理

### 詩聖『괴─테』에對한小考一節

#### ① 鄭權陽

저 偉大한 詩聖 괴─테를 말하는데 醫學과 哲學과 그리고 科學方面 內容을 떠난다면 外形만으로서 解釋하라는 어리석음을 犯할수업겟스나 이天才詩人의탈을 살펴볼도 조그마한 興味는 업슬수업다.

괴─테가 나서 죽을때까지의 肉體的方面에 對해서 몌마디적으려한다.

그는 一七四九年八月二十八日 正午를 알리는 종소래와 가치 프랑크훌트·암·마인에잇는 自宅에서 出生하얏든것이다. 그는産婆의 익지못한 技術로써 窒息狀態로 世上에 나오게되엿다. 여러가지 應急處置도 漸次 窒息狀態는 恢하게되엿스며·숨을 내쉬이고 울음을울고 한個의산生命이 되엿든것이다. 이生命이 萬一 이때에 天堂으로 向하엿드라면 人類로서의 큰보배를이저슬것은 두말할것도 업겟다. 多幸히 그는 生育保存할수 잇섯든것이다.

그때, 프랑크훌트의 市長는 괴─테의 祖父되는사람이엿섯다. 그래 當場한產婆가 생긴다면 一般市民이 얼마나 幸福될가생각하고 卽時 產科醫를招聘하야 產婆를 養成하얏다고한다. 괴─테의 難產이 因緣이되야 產婆術의 發達에 어떤한貢獻이잇게되얏든것이다. 괴─테는, 다른著名한 藝術家또는 學者와 달리 出生때부터 조흔環境에 태여나 그의天分을 餘地업시 發揮시킬수잇섯든것이다.

『性質은 아버지를 달멋지만容貌는누구를 달멋다고 말하기어렵다.』라고 괴─테自身이 말하엿다. 여러사람들이 여러가지 肖像畵를 보아도, 석가는 얼굴을 볼수가 업다고 한다, 그러면서도 첫印象으로본다면 괴─테는 自己어머니의 얼굴과 비슷하다는것이다. 더구나 입모양과눈맵시가 그러하다고한다. 코는 母子間이 서로 다르고 이마는 괴─테에 比하면 어머니가 좀더 나앗섯다고한다.

青少年時代의健康은 어떠해슬까 幼年 少青年時代는 身體의發育이主요 다음으로 精神 性的 智識의發育이 오는것이다. 後者의 記錄은 詳細한것이만흐나 前者에 對해서는 別로히 記錄이 업는듯하다.

그러나 그는 少年時代부터希臘, 라텐, 헤부라이等의 古代語, 英, 佛, 伊等의現代語를 工夫하얏스며 게다가 歷史, 地理, 宗敎, 自然科學, 數學, 또美術, 音樂, 舞蹈, 劍術, 乘馬까지 兼하얏든것이다.

또 父親이 作文을課하여 當代時人의作品을 읽혓든것이다. 이러한 多方面의活躍은 그가 強한體質과 튼튼한體力의 所有者이엿스리라는것을 如實히 證明해준다. 弱한體質로는 到底히 當해낼수업스리만치 큰課業이엿섯다고 생각된다.

青年時代를지나 壯年時代에드러기서는 그의健康狀態는 어떠하엿든가. 이때 그의健康은 上等部類에 屬하지는 못한模樣이다. 壯年時代에 相當히 甚한出血症에걸렷섯는데 그것이 喀血가틈으로一般으로는 肺結核이엿섯다고보는사람이 만흔듯하다. 그當時는아직 結核菌이 發見되지못하엿섯고 勿論 顯微鏡에依한 診斷은아니다. 엇재든間 그때의肺患이實해저서 喀血이 繼續되고 큰喀血이생겨 天折을하얏드면 青春괴─테를 퍽으나괴롭게햇슬것이요 詩聖의 저偉大한 藝術은나오지못하엿슬는지도 알수업다.

괴─테는 이出血症以外에도平生을通하야 痛風, 腎臟病, 腸症狀等, 괴롭한病을 가지고잇섯든것갓다. 그리고또 生活習慣으로도 健康을害할만한點이 잇섯든듯하다. 그가 난 프랑크훌트는 有名한葡萄의産地요 따라서 어렷슬때부터 葡萄酒를먹는習慣이생겨 壯年으로서는 相當히度量을넘처 술을 마셧이요 그自身도 일직이 그害를 自覺하고잇섯스나 三十歲때에 스스로 뉘우처 日記中에 이러한 句節을 볼수잇다. 『어떠케든지해서 술을끈헛스면……』 數週日後에는 『이제 술을먹지안켓다.』 等 그럴듯한 決心조차한일이잇다.

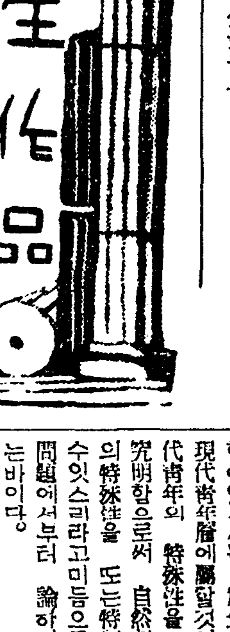


## 現代青年學生論 (一)

### 中央大學 安大明

主로 昨年度를通하야 지금에 이르기까지 日本의論壇을 뚜렷하게裝飾한것은 青年論及學生論이엿다.

모─든論者들이 各自가 조금이라도달른角度에서 論及하엿는것은 알수잇스나 全的으로歸結하야보면은 日本의쩌─내리즘에 잇서서의 아래와가른傾向을 엿볼수잇는것이다.

即그것은 語彙가잇슬는지도모르겟지만은 벌서멀리지나가버린 쩌─내리즘에 잇서서의 맑쓰主義全盛期이든 當時에는크다란政治的意義를가진 積極的의諸問題를 論究하든氣運을 짓고잇는데 反하야 最近의 쩌─내리즘에잇서서는 青年論乃至學生論 知識階級乃至새리─리맨論 其他 女性論, 戀愛論, 人物評論等과가튼 보나더 消極的인 問題가流行하는듯한 傾向이 多分히보이며同時에 그傾向은 嚴正한 科學的論究의 領域을 解脫하며 또는 그러한것의 拘束性을 버서나무거운 甲冑를 시원하게 버서버리고 조금이라도 自由奔放한立場에서 조치못한意味로는 보다더 安易한코─쓰를밟는 氣運을 짓는 傾向이 보이는듯한것이다.

그러한 傾向에떨어서 注目되는것은 人間의一般性의 問題를 論究하라고 하는듯한 氣色이보이며 그러한남어지에는 過去에 잇서서의 모─든社會科學의 諸分野에서 獲得하엿든 成果를一朝에 파무더버리려는 氣色까지 엿보인다.

쩌내리즘에 잇서서의 評論家들의 이러한傾向은 어떠한기픈 哲學的根據가 잇는것이 아니라고 볼수잇스니 例를드러서 說明하면은 게스탈트(Gestalt)學派와가티 眞摯한 哲學的根本的問題에 立脚하야 從來의 認識方法의批判에서 出發하야 새로운認識方法을세워 全體의한內部의 各個別的인 性質을 究明할라면은 全體의 特質의 關聯에서 보아야만 하겟슴으로써 指導的根本的見地에서 全般的一般問題를 붓잡는 그러한 傾向도 아니고 이들現代의 評論家들은 쩌─나리즘의 要求에應하야 오로지 이지─피─잉의 길에隨性的으로 陷入하야 人間性의 一般問題로써 青年論, 學生論, 戀愛를 論하고 잇지안는가한다.

그리하야 青年論, 學生論, 戀愛論等에서는 人間性一般으로써 모─든것을說明할라고하는남어지 〃人間의本性이이러한것이다〃라는式의論調를成立시키는것이니 우리들은 그러한 認識方法에서는 〃科學的論究의 殿堂〃을 自壞的으로 하게되는것이라는것을 알수잇는것이다.

그러나 우리들은 이러한 쩌─나리즘의人間本性을 追求하는 潮流를잘잡어 또는 이미 후─매니즘의 問題가 再提唱되엿든이러한機會에잇서서 青年의問題를 學生의問題를 眞摯한探求的精神으로 再反省 再認識할契機를가질必要가잇다고본다.

勿論우리들은 青年의 問題와學生의問題를 再認識함에잇서서도 그러한問題를 政治的經濟的 全體의問題와 關聯하야 把握하야만될것을 絶對的으로 必要로하는것이다.

筆者는 이곳에學生論을 論究함에잇서서는 爲先 現代學生은 現代青年層에屬할것이니만치 現代青年의 特殊性을 또는特質을 究明함으로써 自然히 現代學生의特殊性을 또는特質을 理解할수잇스리라고미듬으로써 青年의問題에서부터 論하여나가고자하는바이다.

青年論의第一急務는 現代青年과 現代社會와의關係를究明함으로써 現代青年의特殊性을把握하는것에잇는것이고 現代青年의特殊性을理解함으로써 그곳에 어떠한暗示─即現代社會의 이러한困難한客觀的情勢에잇서서 青年의進路에對한暗示를 現代青年自身이차즐수잇는곳에 青年論最終의目的이 잇는것이아닐가한다.

그러나 過去의一部의青年論에서는 우리들은 即現代의青年들은 青年論그것을 읽음에잇서서 何等의 이러한 暗示를차즐수업슴뿐더러 마치 百貨店賣金陳部에 陳列한 高價의商品을 바라보고 기버운 지갑을 만지는것과도 가티아무러한 所得이업는 것이엇다.

그러한 種類의 青年論은 現代의 青年을 對象으로한데도不拘하고 現代青年自身은 그것이 現代青年과는 因緣이 먼것을發見할때가 종종 잇는것이다.

一部의 青年論이 그러케 無價値한 原因은 青年을 論하엿든그들은 現代青年自身이아니고 이미쩌내리즘의大家라는 地位를 차진어른들임으로 그들은 意識的無意識的으로 問題의核心을避하게되엿든것이아닐가?

即 그들은 다만 쩌─내리즘의要求에 應하야 原稿料를 獲得하는手段으로써 術語의羅列과或은 美文麗句로써 青年그것을 詠嘆的으로讚美하며 때로는 現代青年의 氣質을攻擊함으로써製作한것이아닐가?

## 新刊紹介

◀三千里 四月一日號 (月一回) (內容)長期戰時工作中의三大國會(日本、蘇聯、中國)李商在社會葬十週年祭 中樞院現狀及研究 자랑할朝鮮人十大金鑛 女學校先生이모여 女學生의 戀愛觀·結婚觀을批判하는 座談會 其他 發行所 京城府鍾路二丁目三千里社 振替京城一二九番 定價二十五錢 送料一錢

◀朝鮮銀行統計月報 二月分 發行所 京城府南大門通三丁目一〇朝鮮銀行 定價五十錢

## 紙上顧問

【問】 代數를研究코저하오니 代數講義錄發行所를 數個所敎示하야주옵소서 仁義町一六九 Y、D、L

【答】 東京市神田區三崎町 研數學館으로 問議해보시오(係)

【問】 저는京城齒科學院에入學코저하오나 住所와規則을알지못하여서 紹介하여주심을願하옵니다 崔淑女

【答】 齒科學院은업고 齒科醫專이 市內長谷川町에잇습니다 (係)

【問】 多忙하신此際 未安하옵지만 左와如히問議하오니 紙面上으로發表하여주심을바랍니다
一、朝鮮內에 肺病療養所가何處何處잇는지요? 그리고費用은每月얼마나所用되는지요?
一、安邊郡에잇는 釋王寺內에도療養所가잇는지요?
一、頸部에 結核性淋巴腺腫結되는것은어떠한原因으로됩니까?
一、此處의豫算은 每月七十圓乃至百圓可量입니다 滿洲一患者

【答】 海州에 療養所가잇습니다 費用은 直接問議해보십시요. 釋王寺에는 업습니다. 外科專門醫師에게問議하시오. (係)

【問】 顧問先生任 生의問議에 下答하여주십시요 生은只今 市內某公立高普三年에 在學中입니다 學力도優秀하옵고 身體도健康하옵니다 그래서來後年에는 醫專을 志望하고잇삽는데 다만한쪽 귀(耳)(左便)가 잘들리지를안홉니다 그러하오니 醫專을希望하는것은 不可하올는지요? 市內 CKU拜

【答】 어려울것갓습니다마는 당신志望하고시픈 醫專으로 直接問議 해보시어 (係)

## 昭和十二年度 市內各中等學校入學試問題 ⑱

### (中東學校)

算術科 (其一)

(1) $32.5+9.48+0.079$ ヲ計算セヨ。 答___

(2) $72.38-32.839$ ヲ計算セヨ。 答___

(3) $0.965\times765$ ヲ計算セヨ。 答___

(4) $376.414\div3.4$ ヲ計算セヨ。 答___

(5) $8.65+2.37\times9-21$ ヲ計算セヨ。 答___

(6) $2\frac{3}{4}+1\frac{5}{6}-\frac{7}{8}$ ヲ計算セヨ。 答___

(7) $(8\frac{1}{3}+0.75)\times\frac{4}{9}\div8$ ヲ計算セヨ。 答___

(8) $15-(2\frac{1}{6}-1\frac{1}{3})\times4$ ヲ計算セヨ。 答___

(9) $2\frac{3}{24}+1\frac{4}{13}$ ヲ計算セヨ。 答___

(10) $2\frac{2}{9}\times3\frac{11}{15}\times\frac{3}{8}$ ヲ計算セヨ。 答___

(11) 0.25% ヲ小數デ書ケ。 答___

(12) 8分4厘5毛 ヲパーセントデ書ケ。 答___

(13) $22\frac{1}{2}$% ヲ割分厘デ書ケ。 答___

(14) $2:\frac{1}{3}:\frac{2}{3}$ ヲ簡單ニセヨ。 答___

(15) 次ノ比例式ヲ解ケ。 $\frac{1}{2}:\frac{2}{3}=X$時$:8$時 答___

(16) 次ノ複式例式ヲ解ケ。 $\left.\begin{array}{l}7日:30日\\9時:8時\\21人:4人\end{array}\right\}=X圓:56圓$ 答___

(1) 底邊ガ20m高サガ25mノ平行四邊形ノ地ト上底ガ32m下底ガ60m、高サガ12mノ梯形ノ地トハドチラガドレダケ廣イカ。 式、運算、答___

(2) 或仕事ヲスルニ甲1人デハ12日カカリ、乙1人デハ18日カカル。此ノ仕事ヲ甲ガ8日ダケシテ殘リヲ乙ガシタ。乙ハ幾日働イタカ。又初メカラ甲乙2人デスルト幾日デ出來ルカ。 式、運算、答___

(3) 炭酸ガスハ炭素ト酸素ノ化合物デ目方ノ割合ハ炭素3ニ對シテ酸素8デアル。14.3瓦ノ炭酸ガス中ニアル炭素ト酸素ハ各幾瓦カ 式、運算、答___

(4) 5分利公債ヲ額面100圓ニツキ93圓デ買フノト配當率ガ年1割2分ノ一株50圓ノ某株式ヲ105圓デ買フノト何レガ得デ其ノ差ハ何程カ。 式、運算、答___

(5) 日步1錢5厘デ100日ノ利子ガ4圓50錢デアルト元金ハ幾ラカ。 式、運算、答___

(6) 火藥ヲ造ルニハ75%ノ硝石ト10%ノ硫黃ト殘リハ木炭ヲ混ゼル。コノ火藥ヲ造ルニ木炭30kgヲ用フルト何程ノ火藥ヲ得ルカ。 式、運算、答___

(7) 甲乙兩人5ト3ノ割ニ出金シテ商業ヲシタラ1380圓ノ利益ガアツテ乙ハ業務ヲ引受ケタカラ利益ノ$\frac{1}{3}$ヲ取リ、殘リヲ出金高ニ比例シテ分ケタ。兩人ノ分前ハ各何程カ。 式、運算、答___

# 家庭醫學

## 胃痛과 腸痛의 가지가지

### 飲酒家 喫煙家는 胃潰瘍에 注意!

胃腸病에 나타나는症狀은多種多樣인데 空腹인때에 가슴이라고압흔일이잇슴은 大槪胃酸過多症이니 이手當에는 重曹를씀니다 反對로 飮食을조곰만먹어도 直食後에 가슴이무겁고, 답답하야서 腹時膨滿하야서 괴롭고압흔일이 吐하게되나 이와비슷한症狀을喚起식히는데 胃擴張, 胃下垂症, 胃擴張은 一般으로 容態가甚하며 胃下垂症에는 嘔吐氣가업다.

그리고 飮食을먹지안흘시 도눌도찌르는것가티 압흘때는急性胃가다르이니그痛症이下腹部를내리누르고 激烈한泄瀉를하게하는것은 急性腸가다르를喚起식힌것이다 兩方이모다 慢性이되면 그러케압흐지 안치만 局部를누르면 그近傍이몹시압흐다 이痛症은또한 常習便秘가잇슬때도 당하게된다.

手當으로는急性胃가다르의痛症에는 먹은飮食을吐해버리는것이 第一이요 腸의압흠을버는데는 一般으로下朝로 腸部를뜨듯하게함이 有效하다. 또泄瀉는 一日胃腸內의食物을 吐할때까지는 性急하게막지안는것이조코

**便秘** 인때의食養生에는纖維가만흔野菜類나果物을만히먹는것이조타.

胃病中에도胃癌은 거진不治라고들하지만은 胃癌의原因의 하나로 손꼽게되는胃潰瘍이라고하는것도 大端히어려운것이니非常히 激烈한痛症을喚起식히나그痛症은 普通 食後二時間쯤압흠이 생기는데初期에는輕하다가그만두는수도잇스나 病이더進行되면心窩部를지고끈코땅기는것가튼音시압흔症이생기고그것이다시등줄기에서 억개로치미는것가튼때도잇나이것은胃의 內壁에데어버서진것가튼 腫物이생기는 때문이니出血이되면 所謂吐血을하게되며 別안간에 生命을일어버리는수도잇흔히잇다

**胃潰瘍의手當**

으로는 압흔症이심할때는胃部에다어름찜질을하면 얼마간시언하기는하다

또한藥으로는 從來에種種의藥物을먹어와왓지만 最近治療界에서 實讀을 博하고잇는것은 酒石에一劑菌『錠劑わかもと』이다

元來胃腸病은難治라고하엿든病으로 이것을治療하는데는世界各國에서研究材料이엿스나最近佛蘭西의아론、와이스兩博士及我國의 豐島博士等의손으로히스친진이라고하는物質이 病에著効하다는것을 發見하게되엿다히스친진이란아미노酸의一種으로우리들의 體細胞을만드는重要한成分인대研究한 結果이것이胃腸의機能은 良好하게하며또한潰瘍의治癒를 速하게하는作用도잇슴을 認定하게되엿다

그런데滋味나는것은『錠劑わかもと』의主成 헤─푸菌에 有와가튼히스친진이含有되여잇서 그効果가持續的일뿐아니라 또한日常服用을하는것으로 簡單히그目的을達할수잇다는것이다

**이것** 만하드래도『錠劑わかもと』의作用이 뛰여남은잘알수잇는바이니 以上은 아직도 이菌이所有한作用의 一部分이지만 이外에도數十種의消化酵素、特히數多한榮養素等 種種

**醫藥** 的成分을含有하야서 이것이消化를도아서食慾을增進하고 胃腸筋肉의細胞에直接作用하야 그機能의異常을正常으로回復식히며 根本的으로治療를하게하는綜合的 効果도잇다

그래서『錠劑わかもと』의効果는 單只胃潰瘍에만아니라 胃腸의病에거진全般的으로도効果가잇스며 假令胃酸過多症이면은 過多한酸의分泌가制限밧게되여 不快한가슴아리도나지안케되고 腸가다르면의腸의過敏性이나 炎症이鎭定되며 便通은自然히順適하여 腸의蠕動機能이快復하야適度의 便通을보게된다

이優秀한消化劑─헤─푸菌劑의『錠劑わかもと』는 我國民의健康增進을爲하야積極的社會事業을施行하고저하는 わかもと本舖榮養と育兒の會에서 二十五月分一圓六十錢、八十三日分五圓이라는奉仕的廉價로 一般에게頒布하고잇스나 全國有名한藥店에서 販賣하고잇는데 萬一品切이되엿거든 東京市芝公園大門際わかもと本舖榮養と育兒の會(振替東京一七〇〇番)으로藥價만送金하면 送料는本會에서負擔하야急送한다

## 療養實話

# 主治醫가推奬한藥으로 慢性胃腸病이輕快

### (福岡) 足立嘉平

나는 어려서부터 胃腸이弱하고 胃酸過多로 苦生을하얏섯다 그런데다가 二十四五歲頃부터술을만이먹엇든때문에 加速度的으로胃腸을害치고 胃酸過多에서胃腸病이되야 아도니─에옴기여 다시飯塚病院長 薄元博士의 診斷을바덧드니 胃下垂라고하엿다

그런데 胃下垂가過度하엿슴으로 한달남짓하게 藥을먹어 얼마간氣分도좀낫드니 昭和八年六月末 感氣에들렷든것이 肺炎으로變하야 高熱이一週日間은 繼續하드니 그後下熱이되여 二十日가량쯤지나 肺炎은全快하얏스나 또胃腸을害하야 遂히慢性이되고말엇다

胃下垂에慢性的胃病이 滿하야 食後二三時는 胃에食物이 언친듯하고 胃酸이입으로 올라온다

**가슴아리도**

잇섯고 그우에病後의衰弱으로 疲勞는回復되지안코、身體는살이 오르지안으며、心臟은쇠약해젓서나 거름을거르면動悸가나서 더살게될것갓지안어 悲嘆하게지나든中 다시飯塚病院에가서 西田博士에게診察을바덧든바 極度의胃下垂라하길래 한달가량服藥을하고더욱이主治醫인鎌田醫學博士의勸誘로『錠劑わかもと』를服用하게되엿다 처음에는그다지感心이안되드니 어쩻든배가작고 고파지는것만은알게되엿다 食慾이생긴것으며 繼續하야먹음을必要도잇스나 한瓶을먹고一週日쯤잇다가먹는것이効果가만타고鎌田博士가일러주엇슴으로그대로먹엇다、그랫드니 배가골흐면 食物도만히攝取할수잇고

**身體도回復**

이잘되엿다、이처럼조흔것이잇슬 알엇스면웨일측이服用을아니햇든가後悔하는同時에 鎌田醫學博士에게感謝하지안으면안되게되엿다

이러케一年半以上服用하고잇는대 지금은身體의어느部分만조화진것이아니라全體的으로元氣이조코 運動에도不自由가업스며 心身이 爽快해젓습니다

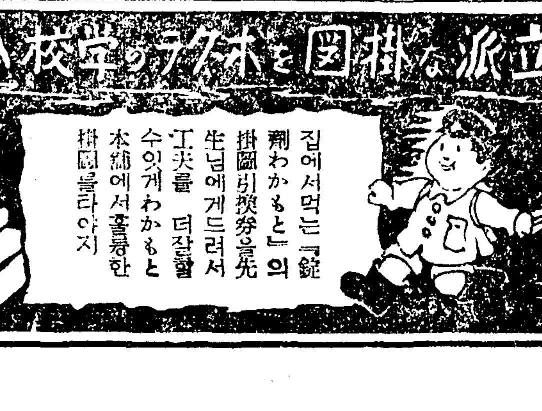


## 乳兒의消化不良

子女를 잘기르려고 父母가애를쓰는中에도 乳兒의消化不良은 死亡率의太半을占하고잇스니이것은 放心치못한다 不良便이나面瀉 또는 便秘가잇서젓을기우고 健康치못하야 漸漸파리해지는대 이것은授乳하는 分量과回數乳質의不良(人工榮養兒가 原因이되엿이만다 그러나根本은胃腸이衰弱한때문이니單只授乳에 만注意한대도쉽사리낫지안으며衰弱의回復도좀처럼어렵나니 따라서 父母들도가지가지로 迷惑하게되는대이런때에는『錠劑わかもと』를 먹이는것이조코 大便狀態는 直時改善이되고 元氣도나고 살도오르게된다

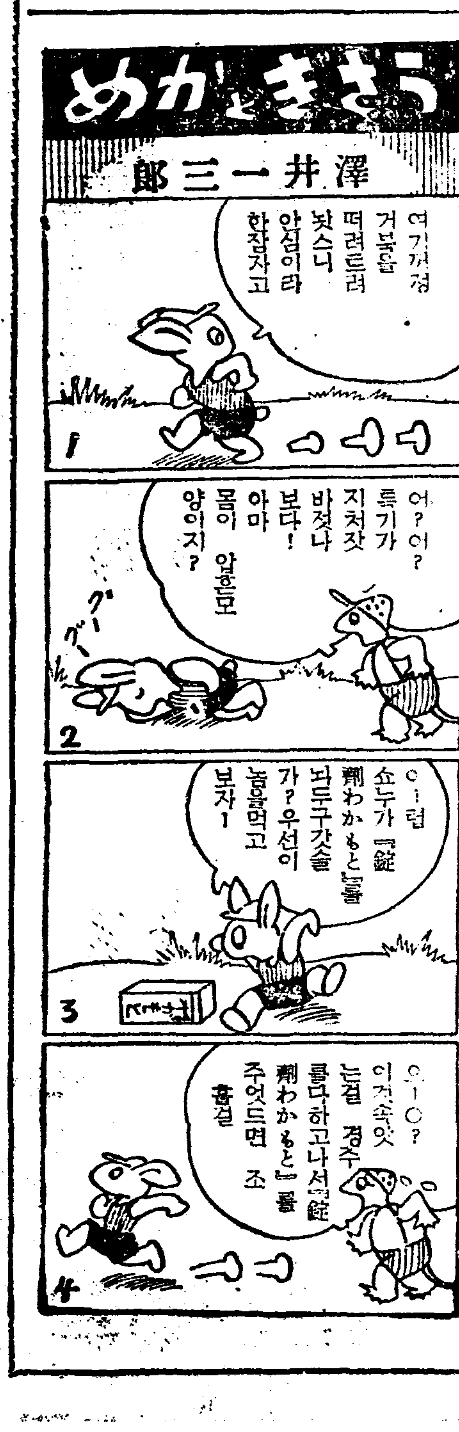

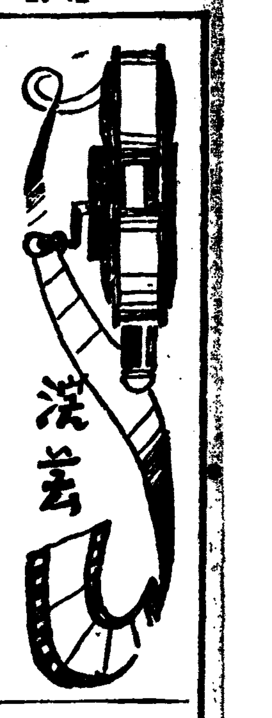


## 日活多摩川撮影所 脚本部內에騷動

### 全部員에게退社命令 映畵界稀有의大失態

지난三月二十四日 東京日活多摩川撮影所長根岸寬一氏는 社內脚本部員全部에게 退社命令을發하야 센세이숀을이르켯나 아모理由도업시 退社命令을發送한다는것은 映畵界空前의일이라 如何한事業部門에서도일즉이보지못하던일이라하야 各界의 注目을 끌엇스며 더욱世間의日活이 破產에 直面하고잇던터이라 이것은 會社內의 財產整理와 어떤有機的連絡이잇지나 안나하엿더니 그뒤의進行은 意外에도順調롭게되여 다시 全部員을復職시키기로되엿다

이제前記退社命令의理由를 드러보면 根岸社長이 社內의部門을 整理하야 現在PCL과가티 脚本部監督部等의 差別을 廢하고 보담理想的으로 改造하라던것으로서 그手段이 拙劣하야 그만센세이숀만이르키고 實現시키지못한채原狀대로 解決을짓고말엇다

### 東京에서열린 趙澤元舞踊會

朝鮮의新進舞踊家 趙澤元君은 그의恩師인石井漠氏의讚助를 바더서 지난三月三十一밤일곱시東京에잇는 日本靑年會館에서 第一會舞踊發表會를 열엇던바당일의 프로그람中 特히「朝鮮舞踊의印像」과特別出演으로 朴外仙孃과가티춘「晩鐘」은 熱狂的人氣를끌엇다

### 템플의手風琴 헨리母子를살려

米國의 天才小兒스타─샤─리 템플이 섯불한 手風琴이가난한 유─고스로바키아의十一歲少年과 그의어머니를救해주엇다 이少年은 헨리·푸라야유비치라고하는少年으로서 일즉이音樂家인父親을따러 米國에건너가서 아버지는 映畵會社에 就職하고 헨리君은 自己가 조화하는 手風琴을배우고잇섯는데 어느날템플이 헨리君의手風琴에 感歎하야 조흔 手風琴한기를 선사하엿다 헨리─君의아버지는 不幸히 죽어버리고 헨리─는 어머니와함께 유─고스로바키아에도라왓스나 주머니에 돈한닙가진것이업섯스므로 하는수업시 템플에게 선사바든 手風琴을가지고 거리로도라다니며 노래를부르게되엿다 이手風琴이 템플로부터선사바든것이라하야 베르그라─드市民들의 人氣의中心이되여서 收入이 여간만치안흐므로 이것으로서 어머니와 헨리─君의生活은 保障되게되엿다【베르그라─드發同盟】

## 라디오

### 九日(金曜)

◇午後六時(平)童謠와唱歌 一、齊唱 봄노래 二、獨唱 봄비 三、倂唱 누나와동생 四、獨唱 헌모자 五、同 송아지 六、倂唱 도적쥐 七、獨唱 제비남매 八、齊唱 물방아 九、봄이오네 十、倂唱 댐댐 十一、輪唱 새벽 伴奏 朴明洙 平壤鈴蘭會

◇同六時二五分 어린이新聞

◇同六時三〇分 京城附近의探勝 文一平

◇同七時三〇分 趣味講演 女人國說話(一) 崔南善

◇同八時 歌曲 一、羽調二數一葉 二、羽調頭擧 三、半葉 四、界面頭擧 洋琴 文明仙 大笒 朴桃姬 金相淳 杖鼓 金永根 金一宇

◇同八時三〇分 四節歌外(一) 四節歌 (二) 鄭瓚善 金泰運

◇同九時 連續野談 天下絕色(一) 申鼎言

### 十日(土曜)

◇午後〇時五分 (大)짜스 엠프레스·옵·브리테인號乘組樂團

◇同一時一五分 婦人時間 女性과스포츠

◇同一時三〇分 春期競馬大會實況(邦語) 京城東大門外新設町競馬場으로부터中繼(京城、平壤) 朴奉愛

◇同六時 童謠齊唱 一、북쪽별 남쪽별 二、먼지내는자동차 三、조희배 四、적은배 五、집신짝 六、두루마기 七、꼬부랑두던 八、햇빗은쨍쨍 九、개암이 十、밤한톨이떽데굴 十一、개고리 安城東里幼年主日學校

◇同六時二五分 어린이新聞 指揮 金世炯 피아노伴奏 尹鍾完

◇同六時三〇分 初等國語講座(二) 高橋平次郎

◇同七時三〇分 趣味講演 女人國說話(二) 崔南善

◇同八時 靑年歌外 一、靑年歌 二、金剛山打鈴 三、사발가 四、浿江水打鈴 五、朴淵瀑布 六、密陽아리랑 細笛 姜錫淶 短簫 崔壽成 伽倻琴 崔瓊蘭

◇同八時三〇分 伽倻琴倂唱 一、短歌─大丈夫 二、唱劇調─赤壁歌 姜桂紅

◇同九時 連續野談『天下絕色』(二) 申鼎言 鼓手 池龍九

### 第一放送

◇午後〇時五分 (大)짜-스

◇同六時 (東)

◇同六時二五分 (東)講演

◇同七時三〇分 (東)어린이와家庭의밤

◇同八時 (東)노래이야기

◇同八時二五分 (東)琴과童曲

◇同八時四五分 (東)漫唱

◇同九時 (東)童話劇

### 十一日(日曜)

◇午後〇時五分 現代音樂의鳥瞰(一)(레코─드演藝) 一、歌劇루이즈…샤르팡티에作曲 二、살로메의悲劇…슈밋트作曲 三、田園詩曲…푸─랑크作曲 四、피아노와管絃樂 오넥거作曲 解說 金管

◇同四時三〇分 春期競馬大會實況(邦語) 京城東大門外新設町으로부터中繼(京城、平壤)

◇同四時 뉴─스

◇同六時 管絃樂 DK管絃團

◇同六時二五分 修養講話 明倫學院 安寅植

◇同七時三〇分 經濟解說 許然

協成實業

◇同八時 流行歌 一、放浪哀曲(劉) 二、北方消息(金) 三、驛馬의달밤(劉) 四、가슴에지는꽃(金) 五、斷腸哀曲(劉) 六、우리라푸른하늘(金) 七、哀傷의靑春(劉、金)

◇同八時三〇分 歌詞 一、將進酒 二、白鷗詞 劉鍾仁 金淑愛 伴奏 DK管絃團 金花香 徐山玉 大笒 金永根 杖鼓 金一宇

◇同九時 라디오드라마 말업는어머니 二景 配役 成錫俊(辯護士) 金蕙園 金英愛(女敎員) 金純英 裁判長……吉七水 李圭泰(某會社支配人) 龍波 崔今禮(그의안해) 金素心 其他 崔守 女下人 群衆等 演出 金海雲 效果 李完鎔 放送新人會

### 第一放送

◇午前九時三〇分(東)管絃樂

◇同十時三〇分(東)講演

◇同十時五〇分(京)同

◇同十一時二〇分(大)同

◇午後零時五分 滿洲로부터로서

◇同一〇時 朝滿交換放送─滿洲로부터─(哈爾賓)─哈爾賓鐵路俱樂部로부터中繼 聖歌合唱 世界創造……하이든作曲 露西亞混聲合唱團

◇同五〇分(城)新人의午後 아音樂

◇同六時(東)物語

◇同七時三〇分(臺)講演

◇同八時(東)라디오바리에티

◇同八時三五分(東)講演

◇同九時(大)映畵劇

## 本社主催 圍碁對局譜 ─9─

白 盧史楚 黑 蔡極文 四目半減

●二九 丁의三 ○三〇 乙의八 ●三一 丙의九 ○三二 乙의九 ●三三 卯의五 ○三四 丑의五 ●三五 丑의四 ○三六 子의四 ●三七 寅의五 ○三八 午의六 ●三九 未의六 ○四〇 壬의五 ●四一 辰의四 ○四二 巳의五 ●四三 辰의三 ○四四 未의五

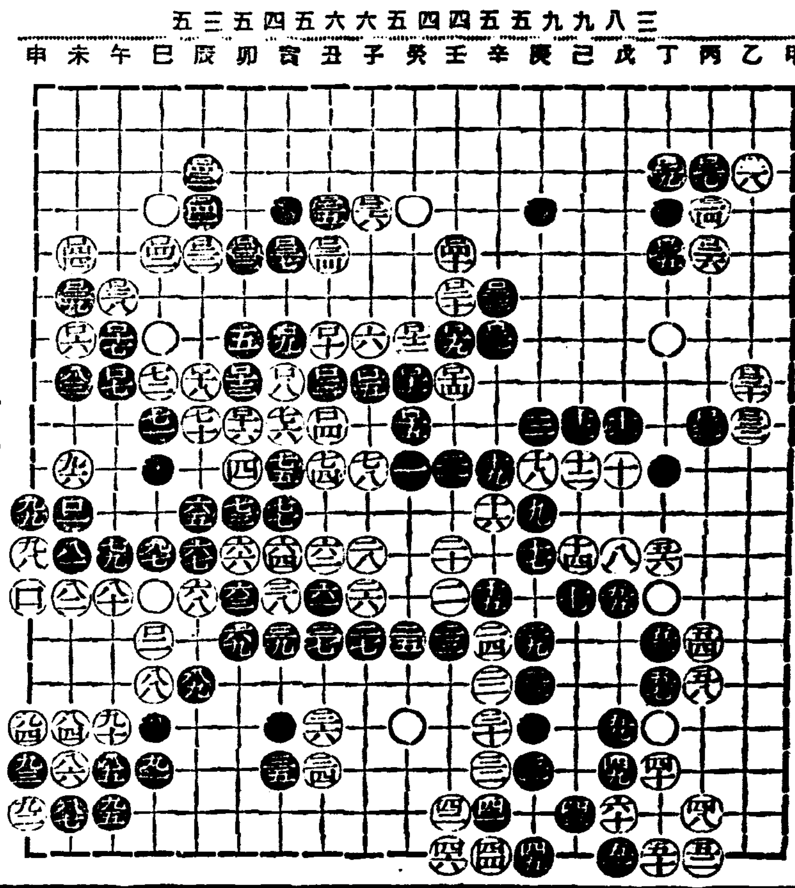

### 傍觀記

白口三二(乙九)는 此際非常時對策으로 拔手하야 口三四方面에 先攻함이有利일듯하다 若 黑이乙二로 攻擊時에는參考圖와如한 變化가될지니라 黑口三三(卯五)는 察局高見이나 子五方面이 一層緊張일까한다 黑口三九는 子五에先機하면 白丑六 黑癸六一 白癸五 黑壬五 白子六 黑寅六으로 成劫할지라도 黑의 有益은 確保일듯하다

參考圖

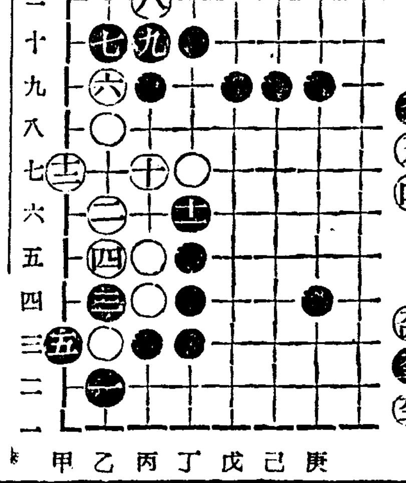

## 本社主催 將棋名手對局譜(四十)

漢先手 李在鳳 楚 全于石

辛三車─辛五 乙三包─丁三 丁六象─庚四 戊一包─丙一 丁三包─丁十

丁四包─己五 辛三車─辛七 丙一包─己一 丁九士─丁八 戊二包─己三

◀ 圖手十三百 ▶

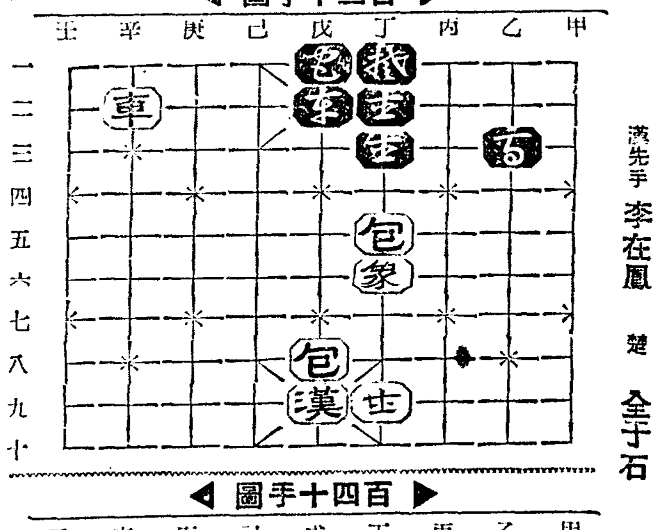

◀ 圖手十四百 ▶

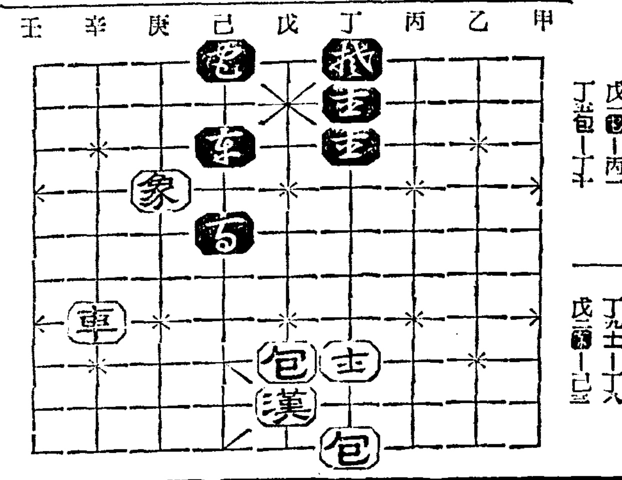


## 劇硏第十六回公演

때……4月10日午後7時30分부터 4月11日午後1時부터晝夜

곳……府民館講堂에서

演出……徐恒錫·李駿圭

裝置……姜聖範

照明……李相東

◇ 카츄─샤 全五幕

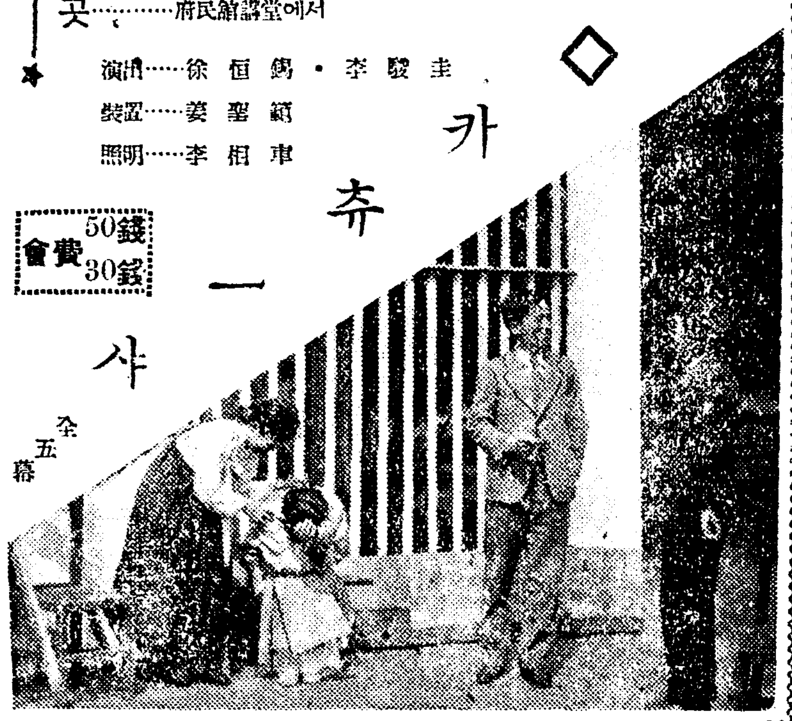

會費 50錢 30錢

後援 朝鮮日報學藝部

## 牛乳石鹼

S.20

健康을곱게기르는!

마님들의부드러운 살결을『牛乳』의優秀한作用으로健强하고貴여운美肌를만들어주십시오!

『牛乳』는游離아루가리가一切含有치안엇스며、거품이곱고도만히일어살결거친것을업새고、健康하게길려주는特長이잇스니까따님들의부드러운살결에는가장純良한비누입니다

本舖·大阪 共進舍石鹼株式會社

## 資生堂化粧品デー

吉例 四月一日부터 同月末까지

資生堂化粧品 御愛用者優待

下記連鎖店에서期間中

資生堂化粧品一圓어치買上하실때마다 抽籤으로·無洩粗景進呈

區域 ── 全關西·九州·台灣·朝鮮·滿洲

東京·銀座 資生堂

花椿會員에게二重써─비스

花椿會의 會員에게는 景品外에 쿠─폰券을進呈합니다

花椿會라고하는것은 資生堂化粧品을愛用하시는 婦人들을爲하야 流行服飾、近代美容科學等의 조흔相談相手는勿論·이에關한講演會等에招待를하며 其他特輯팜프렛트等을無料로頒布하야 愛用者의 美와敎養의 高揚에 奉仕하는 滋味잇는모임이랍니다

申込은下記의 資生堂連鎖店으로오십시요──會費不要

### 化粧品デー參加店

京城府 本町 三越 · 同 山學天佑堂 · 同 平田百貨店 · 同 夏川文店 · 同 三中井 · 同 塚谷洋品店 · 同 資生堂 · 同 愛生堂 · 同 東藤小間物店 · 同 北島藥局 · 同 文化研究所 · 同 黑田信盛堂 · 新町 川瀨濟生堂 · 同 白石商店 · 南大門通一丁目 宮島屋 · 南大門通二丁目 丁子屋 · 鍾路通り 富士屋藥局 · 同 和信 · 同 韓靑化粧品店 · 同 德永商店 · 苑南町 東亞婦人商會 · 堅志町 大學堂藥局 · 黃金町三丁目 坪倉藥局 · 總督府病院 橋本藥局 · 西大門通り 協和會 · 大學病院構內 西大門藥局 · 義州通り 昭和會資店 · 鍾路五丁目 中島仁濟堂 · 旭町一丁目 山崎生生堂 · 南大門通り 本田商店 · 吉野町一丁目 更生藥局 · 練兵町公設市場 岡田永盛堂 · 南山町 金丸洋品店 · 漢江通三角地 栗山莊アパート賣店 · 同二三 杉本藥局 · 同一六 壽田天譯堂 · 同一六 宮本洋品店 · 龍山元町 資生堂藥局

仁川府 新町 大和屋洋品店 · 宮町 山城屋 · 同 白石小間物店 · 本町 福岡藥局 · 原町 淸水小間物店

水原 邑 谷口百貨店

開城 本町 孫洪俊商店 · 同 金在鉉百貨店

海州 南本町 村田洋品店 · 黃州 本町 井上百貨店 · 載寧 延安 佐々木百貨店 · 江景 本町 松村洋品店 · 同 藤原藥局 · 花園町 野田商店 · 元山 原道町 鐵原藥局 · 本町 一宮小間物店

富山三洋品屋 · 飯[illegible]洋品店 · 明治屋 · 三中井 · 花月ヤ商店 · 夏川分店 · ベニヤ商店 · 杉田小間物店 · 室蘭商會社供給所 · 日下商店 · 秋月藥店 · 田代商店 · 岩田商店 · 古市藥店 · 佐藤商店 · 德國支店 · 古市商店 · 朝鮮石炭工業供給所 · カガシ屋 · 伊勢屋百貨店 · 小畑百貨店 · 浦木百貨店 · 夏川分店 · 中村洋品店 · 毛利商店 · 和信連鎖店 · 中島洋品店 · 間田小間物店 · 上田小間物店 · 津田商店 · 稻垣藥局 · カガシ屋支店 · 平野洋行 · 紅屋小間物店 · 永塚藥房 · 倉崎藥店 · 木□號

(昭和十二年三月現在)

## 若劇

九日ヨリ五日間 晝夜三回 大人五〇錢 學生·小人三〇錢

(1) パ社ニュース 11·50 2·55 6·40

(2) 靑春部隊 12·00 3·05 6·30

(3) 大每ニュース 1·05 4·10 8·00

(4) シャムパンワルツ 1·15 4·20 8·10

(2)P·C·Lスター總出演の音樂映畵 (4)パラマウント作品フレッド·マクマレイ グラディス·スウォザウト主演

四月八日부터向三日間大公開! 코럼비아超特作全發聲連續篇 監督리부스이─슨氏 神馬렉스의復讐 上映後三卷半 名馬렉스 名犬린틴틴二世 主演 노─마 테─라孃 찰리스·모든氏 助演

極東映畵社超大作時代劇 仁科熊彦 山口哲平 監督 眞田十勇士 羅門光三郎 主演 市川壽三郎 綾小路絃三郎 特別共演

今週 料金 大人二十錢 小人十錢 大衆席

次週十一日부터待望의名篇大封切 大都撮影所超特作大名篇 原作戚大勳、監督申敬均、撮影梁世雄 朝鮮映畵文藝篇 純情海峽 同時封切 將軍曉に死す 케리쿠파氏主演 乞期待!

## 優美館

貫鐵町 電光三九五

六日ヨリ九日マデ四日間公開 階下席 十錢均一

ユニヴァーサル超特作喜活劇 チェスター·モリス主演 自殺合戰

ハヤフサ·ヒデト大猛演 跳ね廻る鳥人

阿部九州男·木下雙葉主演 祭唄斬られ菩薩

毎日晝夜三回興行 第一回 一二、 第二回 六、 第三回 八、〇〇 (第一、二回入替ナシ)

## 中央館

永樂町 本三〇一四

## 明治座

4月7日ヨリ 上映時間表

京日世界ニュース 10·40 2·34 7·00

淑女は何を忘れたか 10·50 2·45 7·10

朝日世界ニュース 12·07 4·02 8·27

大坂夏の陣 12·19 4·14 8·40

早朝割引御優待 午前十時半まで大人五〇錢小人學生三十錢に優待

## 團成社

毎日三回十時半一時半六時半

◇四月七日特別公開 ═特別料金═ 廿世紀폭스超特作映畵 人氣世界第一 샤리·템플主演 템플의福귀신 陽春佳節에어린이에게明朗하고유쾌스런映畵는絕對로엇습니다

◇와─너─介널超特作映畵 名匠·알프레─드·이그린作品 푸란초트·톤 베트·데뷔스 主演 靑春의抗議 아름답기때문에男子를不幸에빠지게하는어엽분女性의戀愛한이야기、아가데미賞을獲得한名篇

◇新興京都超特作映畵 淺香新八郎 山田五十鈴 主演 沓掛時次郎 長谷川伸氏原作、意氣와義情으로가득한時代映畵中白眉

# 荒廢林野萬餘町步 民營砂防工事實施

## 今年엔七郡十六個面에施工

## 慶南道砂防工事計畫

【釜山】경남도에서는 황폐림야(荒廢林野) 일만삼천오백정보에 대하야 소화십이년도부터 십오개년계속사업으로 총공비 일백사십칠만원을 투입하야 민영사방공사조성(民營砂防工事助成)을 하기로 결정하고 그구체적계획안을 수립중이라함은 기보한바인데 이지음 그계획안이 완성되여 지난 칠일 산림과의 발표에 의하건대 소화십이년도부터 동십구년도까지 칠백정보에 공비구만팔천원 동이십년도부터 이십일년도까지 일천오십정보에 공비 십사만칠천원 동이십이년도 일천구십삼정보에 공비십오만삼천이백원 동이십삼년도부터 일천이백정보에 공비십칠만팔천원 동이십사년도 일천일백사십정보에 공비 십오만구천사백원 총계 십오개년간 일만삼천오백정보에 일백사십칠만원이라는바이 공사가 완료되면 치산치수(治山治水)의 효과를 나타내일것이다 금년도중의 시공개소급 공비내역은 다음과갓다고한다

昭和十二年度山腹施行箇所

| 郡名面名 | 施工面積 | 工事費 |
|---|---|---|
| 居昌渭川 | 五〇 | 五、〇〇〇圓 |
| 同 馬利 | 五〇 | 五、〇〇〇 |
| 陜川陜川 | 五〇 | 五、〇〇〇 |
| 同 双栢 | 五〇 | 五、〇〇〇 |
| 咸陽栢田 | 五〇 | 五、〇〇〇 |
| 同 安義 | 五〇 | 五、〇〇〇 |
| 山淸新等 | 五〇 | 五、〇〇〇 |
| 同 新安 | 五〇 | 五、〇〇〇 |
| 晋州琴山 | 三〇 | 三、〇〇〇 |
| 同 大谷 | 三〇 | 三、〇〇〇 |
| 同 美川 | 四〇 | 四、〇〇〇 |
| 昌原大合 | 二九 | 二、九〇〇 |
| 同 游漁 | 二三 | 二、三〇〇 |
| 同 梨房 | 四八 | 四、八〇〇 |
| 同 南旨 | 五〇 | 五、〇〇〇 |
| 宜寧嘉德 | 五〇 | 五、〇〇〇 |
| 合計 七個郡十六個面 | 七〇〇町步 | 工事費 七〇、〇〇〇 |

# 平壤의都計進捗

## 道路整理年內着工

### 工費二百萬圓으로三年繼續 經費는受益地主負擔

【平壤】평양부에서는 오월일일의 도시계획령 적용기를 압두고 약진 평양부시구 백년의대계를 확립할 시가지평면도측량과 구획(區劃)정리구역의 기본조사를 급히하고잇든바 구획정리구역의 일부인 新里 東大院里 船橋里 栗里 西城里 동의 기본조사는 이즘에 겨우 마치고 오는가을부터 이백만원의 거액으로 정리사업을 한다는바 사업비는 수익범위내의지주부담으로서 삼개년에 끝마추는 도로망을 확립키로되고 일방 작년십일월에 착수한 시가지평면측량은 예산편성에 당하야 십이년도에잇서서 륙만원을요구하야 십삼년도까지에 시행할 예정이엿스나 사정(査定)에잇서 삼만삼천원이 삭감된관계로 결국이년간 연장되어 소화십오년도에 끗맛추게 되엇다한다

# 公普校增築基金 千餘圓卽席醵出

## 玉溪面民의敎育熱

【江陵】강릉군 옥계공립보통학교는 오학급으로서 륙학년을 교수하여오든관계로 학생의 수용력이 만치안하서 학급증설을 요망하든바 금년사월부터 드디여 한학급의 증설실시를 보게되엿으나 증설에따라서 교실이부족한 탓으로 증설에따라서 증모한아동의 수용처가 업서서 실로중대한문제가 야기되얏슴으로 삼월이십일일 이곳면영회 간부긴급회가 동회관에서열리어 대책을 강구하엿는데 그결정한바는 현재는 한학급의증설을 보앗스나 미구에 한학급을 더증설할 필요상 장래일을 미리강구실행하는것이 조타는의견의 일치를 보게되야 결국두학급을 증축하되 그경비사천오백원을 일반특지가의 의연에의하기로하야 우선 당석에서 아래와가티 기금의삽할에해당한 금액의거출을 보게된것은 근래드물게보는 미거로 칭송이자자하거니와 보면은 빈면인데다가 작년풍수해로 인해 만흔 피해가잇서서 곤난이극함에도불구하고 이사업에 흔연히 의연금이답지할것을 전기한 사실로 농기하고잇스나 그래도 면민의 전면적지지와분발이 잇서지기를 간부들은 크게바라고잇다한다

◇義捐者氏名 ▲二百圓式 崔泰熙 有溥泉三昔 ▲百圓 辛在玖 ▲六〇圓 金元培 ▲五十圓式 李鎭烈、鄭然徹 ▲四十圓式 安大守、南京守、金在洞 ▲三十圓式 金熙三、李約龍 ▲二十圓式 崔麟徵、李仲浩 ▲十五圓式 李琦碩、朴炳夏、金正道、裵化善 ▲十圓式 金錫華、金遠文 合計金一千百六十圓

# 私立西城學院에 椅子代金提供

## 張鎬容氏特志

【安岳溫泉】안악군서하면복두중기양리(安岳郡西湖面下館中蓋兩里)는 서하보통학교와의 거리가 아십리나되여 어린아동들이 통학할수업서서 이를유감으로역이든 그곳유지들은 소화구년사월부터 복두리에 서성학원이란개량서당(改良書堂)을 설립하고백여아동을수용하여왓섯는데 경영난은 나날이심하여감으로 아동들에게 책상하나를 주지못한다는것을 알게된 서하면초정리(西湖面楸井里)장호용(張鎬容)씨는 금이백오십원을 동학원에 기부하여 책상을만들기로하엿다는데 학부형은물론 일반면민들까지도 씨의 특지를탄복하여 마지아니한다하며 씨는종전에도 교육사업에 만흔공헌이잇다한다

# 撤去家屋補償費는 昨年例대로支拂

## —田口府尹의言明—

【羅津】라진부의원 길원(吉原) 신은봉(申銀奉)씨등칠명은 지난이일오후일시전구부윤(田口府尹)을방문하고 철거가옥보상비(補償費)문제를주제로 중요의타협이잇엇다한다 이문제는 지난달삼십일 부회의석상에서 보상비를작년보다삼할가량덜준다는 라진부의방침에 분개한 각의원의격렬한 론박에 의하야 예산에팔만원을증액하엿슴에불구하고 이래실행이잇서서 전과가튼방침을 그대로쓰고잇스므로 그가티종종의타협을한결과 전구부윤으로부터 작년의실례대로 지불하기를 언명하엿다한다

# 親家를도읍고저 虛僞强盜告發

## 取調警官도同情

【海州】가난한친정의 어려운살림사리를 그대로볼수업서서 돈을 부치려는생각에서 거짓강도신고를 하엿다가 그목적도달치못하고 유치장신세만 지게된 가엽슨소부가잇다 지난사월오일오후열시쯤 되여 곡산군곡산면능동(谷山郡谷山面陵洞)안원식(安元植)방에 강도가 드러와서 그의처유애선(柳愛善(二五))을 협박하고 현금이원팔십전을 강탈도주하엿다는 신고를바든 곡산서에서는 범인수사에 활동하는일방 전기애선을 취조한결과 그는친정이가난하므로 남편모르게 돈을훔치라고거짓강도신고를한것을 자백하얏슴으로 취조경관도 동정하야 십일간구류란기벼운 즉결처분을하엿다한다

# 大鎭南浦建設期成

## 着着實現에邁進

### 工場誘致等活動開始

【鎭南浦】대진남포건설을 목표로 창립된 대진남포건설기성회(大鎭南浦建設期成會)는 지난삼월이십오일진남포기자단(記者團)의 발기로 관민유지일동이 회합하여 창립되이래 회장상산옥차랑(象山郁次郎)씨를 비롯하여일백륙십여명의 평의원과 최고결의기관인 상무리사(常務理事)까지 결정되여 착착실행기에 드러갓다는바 지난륙일오후 한시부터 진남포상공회의소에서 상무리사회를개최하고 진행방침에대하여 장시간토의한결과 먼저 진남포에대한 인식을 깁게하기위하여 선전「팜프레트」를 인쇄하여 관계각방면에 발송하는동시에 이백여명으로 결성된 여원을 비롯하여 륙만부민의 총동원하에 성대한 발회식(發會式)을 불일간 개회하기로되엿다하며 계속하여 회원모집에 착수하여 운동자금이 모히는대로 공장유치 기타운동에 적극적으로 매진키로되엿다는바 륙만부민은 절대지지하여 주기를바란다고한다

# 江界社會事業에 一金千圓提供

## 江界電氣會社서

【江界】대정십삼년창립이래업무확장에 루련중이다가 전기통제방침에 순응하야 작년 십일월 평양서서선전기주식회사에 영업권전체를매도하고 청산중인 강계전기주식회사에서는금반강계사회공익을위하야현금천원을제공키로하고지난일일족립(足立)사장으로부터 돈을강계읍장에게전달하엿다한다

# 『人之道』大田支部長 檢擧後大阪에押送

【大田】몰라과정에든 류사종교「히도노미찌」(人之道)대전지부장 약사사(藥師寺)는 지난륙일밤에 대전서원의손에 검거되여 대전서에 류치중이든바 지난칠일오후에 대판경찰부로 부터 형사두명이 대전에와서 그지부사무소를수색한후 약사지부장을 대판으로 호송하얏다는바 근간 내무성으로부터 동교에 대하여 해산명령이 내리리라고보인다

# 꼬리다는作權剝奪 廿三名作人이連署

## 龍岡金地主를걸어調停申立

【鎭南浦】평남 룡강군 귀성면 향교리(龍岡郡貴城面香串里)리태욱、김형윤(李泰旭、金亨潤)외 이십일명은 평양부 서성리(平壤府西城里) 세창고무공장주 박승엽(朴承燁)씨를 상대로 지난팔일 진남포법원지청에 소작조정(小作調定)신립을 하엿다 그내용은소화칠년 삼월부터 박승엽씨의부친고박태홍(故朴台弘)씨의 귀성면소재의수전(水田)일만팔천여평을 어더이래오년간이나 소작하여오든바돌연지난삼월이십오일정주(定州)로부터 그토지소작권을 문박길현(文朴吉鉉)등세명은 리민의대표로와일하남도당국에대하야 거해온 실랑이잇섯다 그런데오 이 업는때라도 장래를바래고소작료를 여전히납부하엿고또방금 파종기(播種期)를 당하여잔농작(殘農作)할 만반준비를하여 노한숨에 불구하고 돌연소작권을빼앗는다는것은 이십여명소작인들에게그야말로 청천벽력가튼 일로서그 와가티 소작조정을 신립한것이라는바 그들이소작권을 빼앗기게되면 작농순비로 일호당약사백여원식 구천여원을손해보게되는동시에 이십삼호의 가족백여명은 먹고살길을 일허버리게될것이라하여 그결과가 주목된다

# 寄附한土地를 轉賣햇다고訴訟提起

【鎭南浦】평남룡강군양곡면두보리(龍岡郡陽谷面杜寶里) 오원환(吳元煥)은 경성부정동(京城府貞洞) 기독교조선감리회(基督敎朝鮮監理會)유지 재단대표 아편설라(亞編薛羅)씨를 상대로 사백사십팔원구십오전의 손해배상(損害賠償)청구소송을 지난칠일 진남포법원지청에 제출하엿다 그소장이 말하는대로보면 오원환이는 소화사년팔월에 자기토지 천삼백구십칠평을 부외 신류리(新柳里)감리교회 경영의학교에 기부하엿든바 기부당시 그토지는 어떠한경우를물론하고 제삼자에게방매하지 못할것을 조건으로하고 소화십일년 일월삼십일일 기부를하라하엿슴에불구하고 동리리석준(李錫俊)에게 전기금액에 방매하엿다는것이다 그리해서오원환은 분개하여 방매대금사백여원과 칠년간 소작료일백칠십오원을 청구한다는것이다 원환은 그토지를도로 차저서라도자기소유를 만들겟다는것이아니고 방금평양숭실으로 전조선각지에서 서양인 선교사들이 공유사업에서 손을끈코 재단까지 지거두어 버리려는 이때조선인 공유사업을 위하여 기부할터이고선교사들의 명의로잇는 재단에편입할필요가업다는데서 나온뜻이라하니 그결과가 매우주목되는바라고한다

# 金津江改修에

## 歸林面河南里區域도編入要望

【咸興】정평군귀림면하남리(定平郡歸林面河南里) 한해문(韓海文)박길현(朴吉鉉)등세명은 리민의대표로 함남도당국에대하야 그진정한내용을 보면 금진강(金津江)은 중소하천(中小河川)개수계획에들어 금년도부터 개수키로 결정되엿다고하는데 그개수구역은 하남리(河南里)로부터 상류에만 끄친다고하니례년과가티 심한하재로 전연수확이 업는 하남리(河南里)구역도 한계편입하야 달라고 진정서를 제출하엿다

## 地方人事

▲白明珠氏(宜川公普校訓導)榮轉人事次本報車輦館支局來訪 ▲金應玉氏 車輦館公普校訓導新任人事次同上 ▲李東五氏(黃州邑長)新任人事次本報南川支局來訪 ▲李源載氏(鳳州公普校訓導)新任人事次本報安康分局來訪 ▲金鋌吉氏(碧潼簡易學校訓導)新任人事次 本報神恩支局來訪

# 元山 經濟大講演會

▲日時 四月十五日下午七時半
▲場所 光明普校大講堂
▲演題 修正豫算과景氣의前途
◇演士 本報主筆 徐椿先生
◇主催 朝鮮日報元山支局

# 長篇小說 그의自叙傳 【107】

長白山人作 熊超畵

북경 (十九)

나는 밧게 나갓다가 들어와서 또 세번이나 각혈을 하엿다. 다시 탄구가 찰때에는 도저히 내가 일어날수는 업섯다. 마가렛과 엘렌은 마침내 내가 피를 토하는줄을 알게되엿다. 그리고 그들은 입설까지 파랏케 질려서 덜덜 떨엇다.

누구나 피를 보면 겁이 나는것이다. 겁이 아니 나면 흥분이 되는것이다. 사람을 자극하는것중에 피이상은 업슬것이다. 그들은 내가 빨간 피를 한입씩 물어서 뱉는것을 보고는 마치 얼빠진 사람들과 같이 되엇다. 나는 그들이 그 처럼 나를 소중히 여기고 사랑해주는 것을 볼때에 눈물겹게 고마웟다. 기쁘기까지도하엿다. 세상에서 이만한 사랑과 소중히 여김을 받지못하고 죽는 사람은 얼마나 많은가. 나는 이만하면 죽어도 한이 없는것 같앗다.

하도 다량으로 피를 뱉으니 나중에는 타구로 당해낼수가 없어서 세숫대야를 갖다가 머리맡에 놓앗다. 폐에 잇는 혈관이라는 혈관은 모주리 다 터지고 몸에 잇는 피라는 피는 다 쏟아져 나오는것 같앗다.

눈을 뜰수가 없고 눈을 뜨면 눈앞에 무엇이 분명히 보이지를 아니하엿다. 세상이 이 모든 황혼 빛으로 변하고 마가렛과엘렌이 곁에서 움지기는것이 마치 반투명체인 누리스름한 혼령과 같앗다.

『아이 이를 어찌면 좋아』

하고 마가렛과 엘렌은 두 손을 가슴에 대고 쥐어짜면서 애를 썻다.

『마가렛, 엘렌』

하고 나는 억지로 눈을 뜨면서 불럿다. 엘렌은 두 손으로 내 머리를 움켜드시 붓잡고, 마가렛은, 핏기 없고 싸늘한 내 손을 제 젓가슴에 꼭 대고 제 두 손으로 싸서 누르고

『네에?』

하고 나를 들여다보앗다. 그들은 마치 죽음이 나를 빼앗아 가려하더라도 아니놓으랴고 결심하는것 같앗다. 실상 그들은 내 임종을 보는것으로 알앗을 것이다.

『너무 걱정말어』

나는 이렇게 말하고 빙그레 웃어보엿다. 반드시 억지로 지은 웃음만은 아니엇다. 나는일종의 안심감과 희열감을 이때에 가진수가 잇엇다. 몸과 마음이 왼통 편안하엿다. 가슴속에 서늘서늘하는것도 갈고 목구멍에서 피거품이 보그르 끓어오르는 감각조차도 다 유쾌하엿다.

『그래두 여덟게 많이 피를 토하여서 어떠케?』

하고 마가렛은 울엇다.

『더러운 피는 다 뱉아버리고 새피를 만드는중이어든. 깨끗한 새 피가 생기는 동시에 더러운 생각도 다 뱉아 버리고 눈같이 흰 새영혼이 되던 말이오.』

나는 이렇게 웃는말을 하엿다. 그러고 또 한번 웃엇다. 그러나 내 귀로 들어보아도 그 소리는 저 깊이 땅속에서 무덤 속에서 오는 소리와 같앗다. 귀가 멀어진것인가, 음성이 기운없어진것인가.

『오빠가 무슨 더러운 생각이 잇수?』

엘렌의 음성이 떨리자 내눈ㅅ등에 엘렌의 눈물이 떨어젓다.

『그럼 아주버님 마음에 무슨 더러운 생각이 잇스셔』

마가렛이 이렇게 대스구를 하엿다.

나는 두 사람의 눈에 내가 이렇게 깨끗한 사람으로 비최엇다는것이 부끄러웟다. 회칠한 무덤의 겉을 보고 희고 깨끗하게 생각하는것이라고 하엿다. 다만 말과 행실만이라도 깨끗하게—이러한 나는 일종의 위선자다. 남을 속이는 사람일뿐더러 그보다 더 저를 속이는 사람이라고 나는 절실히 생각하엿다. 그러나 내 천품은 이 위선자이상에 오를수는 없는것 같앗다. 속부터, 속까지, 속속드리 눈같이 흰사람이 될수는 없는것 같앗다. 그러나 이 순간, 죽음을 바로 한 걸음앞에 두고 마가렛과 엘렌의 아무 잡념없는 사랑을 받는 순간에만은 나는 마음속에 완전한 깨끗함을 느끼는것 같앗다. 내 얼굴에 떨어진 엘렌의 눈물, 만일 마가렛이 보지아니한다 하면 나는 그것을 그대루 두어 내살 속에 배어들게 하엿을것이다. 그러나 엘렌은 깜작 놀라면서 내 눈ㅅ등에 떨어진 제 눈물을 씻어버렷다.

# 인간의 타락

인간의 타락이 무슨 타락이냐 인간이 애초에 미생물로 발생하야 지금까지 진화되는 도중에 잇어서 아직 성숙되지 못한것이지 중간 타락은 업는것이라 하는자가 잇는줄 안다 그러나 물질 문명으로 말할지라도 현대 과학 발달이 최근백년간에 돌진적으로 나타난 현상이지결코 점진적 진화로 된것은 아니다(비록 고대 진화론자의 주장하는 리론들도 잇기는 잇섯지만) 그리고 이 타락은 인간의 본성 본 지위에 대변동을 이르킨것이지만 다시 회복할 여맥을 끼처둔것인 만큼 인간 문명을 발달시킬 본능도 잇고 퇴보시킬 경향도 잇는것이다 그리하야 고대 력사가 증명하는바 정신상 타락은 문명의 진퇴가 착잡한중에 오날 현상에 이른것이다 그러나 죄악의 세력은 세계를 뒤덥퍼서 개일 날을 아지 못하니 진실로 위탁할 늣기게 되는것이다 이것을 무엇으로 구제할수 잇슬가 종교일가 도덕일가 주의나 제도일가 오직 하나님의 복음 진리가 능히할수 잇다는 일루의 희망뿐인줄 안다 우리는 그 떠러진 곳에서 회복하기를 주의할것이다 그 타락한 도정이 무엇인지 살펴서 성경이 가르친바 인간의 첫재는 불신앙이다 하나님이 인류의 시조를 지으사 에던동산에 두시고 말슴하시기를『동산에 모든 실과를 먹으되 선악을 알게하는 나무의 실과는 먹지 말나 먹는 날에는 반듯이 죽으리라하섯다』 이는 하나님께서 처음 지으신 사람에게 나리신 첫 명령이엿다 이것으로써 저희를 시험하야 그 명령을 순종하는 여부를 보려하신것이다 그러나 저희는 악마의 꾀임을 바다서 마츰내 순종치 아니하고 과실을 따먹엇다 그리하야 이것이 불신앙의 상태로 인간 타락의 첫 걸음을 걸은것이다 둘재는 두려워하야 피한것이다 즉 자기의 지음을 밧은 인간으로서 하나님을 떠난것은 생명을 끈허버리는 자살적 행동이다 생명의 근원인 하나님을 떠나면 죽은것이다 그래서 하나님이 저희를 불너『네가 어데 잇느냐』하섯스니 오날 하나님을 떠난 우리를 향하야도 말슴으로 사랑하사 차즈신다 셋재는 양심의 가책을 밧을 때에 곳 자기죄를 남에게 미루고 핑게한다 시조『아담』이 하나님의 질문하는 음성을 듯고 핑게하는 말이 『하나님이 주어서 나와 함께 잇게하신 녀인이 줌으로 먹엇나이다』하니 녀인은 『배암이 나를 꾀임으로 먹엇나이다』하엿다 그러케 이러케 인류의 시조가 범한 죄는 그 자손된 우리에게 까지 유전되엿다 우리는 이러한 타락의 죄근을 깨닷는다

京城鍾路靑年會館下層 洪錫厚診察所眼鏡部 電光二二八八 主任 曹秉學

間島省龍井街 大聖學院測量講習所生募集
●募集人員約百名●出願期日四月十五日까지●開學期日四月十六日●敎授科目平測、土木及設計與數學

官認 朝鮮ラヂオ講習所 學生募集
六個月卒業、就職保證、開業指導
設立者光云商會、後援朝鮮中央放送協會、要三錢切手
京城蓬萊町一ノ八三

大田醫學講習所 生徒募集
◇本科(男女)約百名 速成科(男)六〇名 ◇願書締切 四月二十日 入學試驗四月二十一、二十二兩日
◇中學與校卒業生은無試驗入學 ◇學則改訂、再認可申請中(學則請求要三錢切手)
大田府本町二丁目九八番地

# 肺病 特效新藥 유-고-루

별별약을다쓰고、百方으로모든치료를하여도 낫지안어、고통신음하난患者는

## 肺病理想的治療劑發見

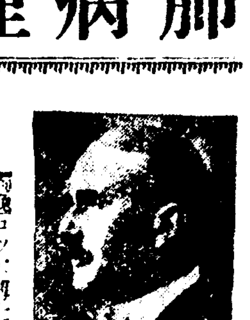


폐병은 뇌점、부족증이라하는데 독일「コッホ」박사가 세계적위대한발견을하야 폐를파먹음으로 천지를진동케한결핵균이 전염병인바 폐병환자의 두려운 경으로 검사하면 약삼십만개의 놀라운 결핵균이 잇다 內務省統計에의하면 일년간에 약오십만명이 폐병으로신음하야 그중 약삼십만명의 귀중한생명을 빼앗는 무서운 악질이다 폐병에걸녀도 초기는잡복성이 만해서 여간 집중키어려움으로 신경쇠약이나 위장병으로 알기쉽다이와가티 부지중 병균은 지독히활동하야 이기 삼기가되고만다 실상 폐병균가리 여러가지증세를 이르키는병은업다 그러나결핵균만 업새면되는데 종래에는 아모효력도업는 부적당한치료법을과신하야 공연히 치료할때를 놋치고 폐병은 결니면죽고 지못한다고 한탄만하엿다 어시호 有恒社藥品部에서는 불행한 환자를 구하기위하야 고심연구한결과 세계적 신발명의 고급치폐약『유-고-루』를 복용하면 살균과 배독작용을 복약후 기분이 대단상쾌하고 두통이나 완고한 열도나리고 구미가생겨 식욕이 증진하고 원기가 나서

혈색이 조와지고 쇠약을 회복하야 살이 오르고 기침、도한、오한、숨가쁜것、피로하는증세、나혈담、가슴아푸고여우리결리고、자지가 아푸고 뇌끈한증세등에 綜合的으로도 作用하야 驚効를본다 별별약을다쓰고 백방으로 모든치료를 하여도낫지안어 고통하는분은 생명은 귀중한것이니 일시라도속히 高級治肺藥『유-고-루』를 쓰시오 폐병이아니고 폐가 약하시거나 폐병의 의심이잇는분은 반드시 예방적으로 복약하시오

肺病特效新藥유-고-루는 東京帝國大學醫學部敎授醫學博士高橋順太郞氏의 創意로同藥學科敎授 藥學博士下山順一郞氏와 協力硏究한結果 完成된結核治療劑를 主藥으로 胃에는아무副作用을 이르키지안코腸에이르러徐徐히 有効成分에分解되여 緩和한作用을함으로胃腸의 刺戟症狀을 뭇치안코 毒性이업슴으로連服하야도 조혼高貴藥으로臨床上 左記諸症에服用하여 肺結核患者가 食慾이增進되고 體重을增加하며 盜汗及咳痰을輕減하야 略

肺結核患者의一大福音 高貴靈藥유-고-루로 全治更生하라!

病中의結核菌을 殺滅하는强力神効한 作用이 確認되여사오니 安心하시사 余快하시옵소서

병이경하고 중한것은 하여간에 폐병뇌점부족증가치頑强執拗하야 치료하기에힘드는병은 업다고세상사람이다들이충하고잇다 그것은 병자가 바른치료를하지안키때문에 그대부는 불행한결과를보는고로 병자 자신은물론이고 주위에잇는사람까지도폐병은나술수업는병이라고 두려웁게생각하는것이 현재의상태엿섯다 여제세상에 무수한치료법이나 려가지약이잇서서 제마다 뻔뻔하게도 견강부회(牽强附會)한 誇說을가지고 구세주(救世主)인드시 나떠드러 그러치안어도 속기쉬운 약한병자를 교묘히롱락하는 자가잇기때문에 병자는 병보다도 물질적 곤난을바더따라서 진정효험이잇다 할지라도 그때는벌서금전이업서서 병을곳치지못하고 불귀지객이되는사람이 열이면아홉명은잇는형편이엇스니 실로한심한중대문제이다 이약저약으로죽아고롱하는분이나 자기몸이 폐병이나아닌가의심잇는사람은 예방적으로쓰시요 고 혈담밧고 피를토하고 도한이나하고 기침이아푸고 몸이항상뇌곤기고구미기업고 갈비기결니고 등줄기가당주사나 라야기타여러가지치료로안되는분은 곳쓰시요 당신의살길은 顯著한高貴治肺藥유-고-루를쓰는때에열니오

### 潛伏性結核、初期結核은 어떠한病狀을나타내는가?

結核病은그의潛伏性의時期또는初期때에發見하야 이것을全治하는것이 가장緊要합니다 이潛伏또는 初期의結核病은어떠한症狀이냐하면 그것은決코 똑가튼한가지가아니요 여러가지로나타나는것입니다 처음에는 神經衰弱이나 或은다른病이病의專門醫師까지도誤診하는수가잇는것과가티 이病을發見함에어떠때는 大端히困難합니다 그러나 다음과가흔病狀이보이는때는明白히結核病의徵兆로診斷할수잇습니다

一、조금도이러하다는原因도업시體重이주러지고 몸이매우야위지는것。
三、口味가떠러지고胃아토니-症狀으로 되는것、완고한慢性胃腸病의素素에서생기는것이적지안습니다
四、몸이늘곤히괴롭고무슨일에라도즉시염증이생기는것。곳억개가묵직하고아픈것。
五、精神이한곳에바로잡히지안코마음이찜찜하고不安하고우울한氣分에끌이살나는것。
六、잠드는것이편치안코잠이잘안오고 잠이들면惡한꿈만꾸이고睡眠不足에괴롬을밧는것
七、天氣에對하야서도몹시過敏하야날이흐리기만하면 頭痛이나고 그로因하야消化不良、
八、心悸亢進、即조고마한일에도가슴이앗슥하야지는것。醫師가診斷하면心臟瓣膜의擴張이라는것。
九、가슴이압뒤에그리甚하지안한筋肉痛과神經痛이생겨서그것이때때로이리저리옴마단이며압흔것이手足에도생기는것、
十、視神經이疲勞하기쉽고 視力이어두워지는것以上과가튼自覺症狀이생긴사람은潛伏또는初期結核의疑心이만흐며 그中에는 이미더욱甚하야저서第二期쯤으로 進行하는것입니다。



適應症 肺結核、肺尖加答兒、肺炎、結核性腹膜炎、肋膜炎等에偉効

藥價 初期用 五圓 二期用 十圓 三期用 二十圓

肺病專門유-고-루總發賣本舖 京城府新南町一一九番地ノ一一

特約販賣店募集

有恒社藥品部 【電話光一四三〇・振替京城七九五六番】

# 南鮮第二回訪問巡航

## 劇團豪華船

京城東洋劇場直屬 (靑春座의姉妹劇團)

豪華陣容(無順) 徐一星 張陣 朴孤松 朴重寶 金鐵 洪昌聲 金元浩 全景希 孫一平 朴昌煥 金陽春 李正順 劉桂仙 姜寶金 尹才薰 朴丹馬 池草夢 姜石寶 池崔順 (壽美惠)

大京城天地를뒤흔든劇團은 靑春座의 姉妹劇團이제 靑春座의戰跡을밟아巡演의길을떠나게되엿사오니 地方人士여聲援하여주소서

(…日定…)

| | |
|---|---|
| 四月 九日 十日 | 群山 |
| 〃 十一日 十二日 | 全州 |
| 〃 十三 十四 十五日 | 光州 |
| 〃 十六 十七 十八日 | 木浦 |
| 〃 十九 二十日 | 裡里 |
| 〃 二十一 二十二日 | 江景 |
| 〃 二十三 二十四日 | 大田 |
| 〃 二十五 二十六 二十七日 | 大邱 |
| 〃 二十八 二十九 三十日 | 晋州 |
| 五月 一 二日 | 馬山 |
| 〃 三 四 五日 | 釜山 |
| 〃 六 七日 | 金泉 |
| 〃 八 九日 | 安城 |
| 〃 十 十一 十二日 | 仁川 |

## 四月八日낫부터 劇團 靑春座 公演

天馬行空의氣勢로到處에旋風的人氣를휩쓸고堂堂凱旋한靑春座의力演에括目하시라

一、「사랑에속고돈에울고」의作者林仙圭君의猛打한눈물의悲劇「잇지못할사람들」七場을비롯하야文藝部特選傑作喜劇等의興行價値滿點의藝題……

强力陣容(無順) 沈影 李東湖 徐月影 黃徹 韓一松 車紅女 靑鍋元 池京順 李載玄 南宮仙 金影水 韓銀珍 尹白華 趙美鈴 太乙民 金素英 柳玄 金仙草 金東圭 崔仙

◁上演劇本▷

悲劇 林仙圭作 닛지못할사람들 七場

喜劇 南宮春作 지레짐작매꾸렉이 二場

나는키덕이리 一幕

東洋劇場 竹添町二丁目 電光二、一五四

## 經濟解說 平時産業의「戰時轉換力」③

毒瓦斯火藥等에 對한 資材는 生産能力으로 보아서 現在及將來의 新增設을 包含하면 大體 自給할수잇는 狀態이다。그러고 이資材를 利用하야 原則의 窒素化學이라 하는 合成化學의 基礎로보이는 染料工業의 發達이 必要하다。웨그런고하면 染料를 主目的으로부터 分派하는 때에 生하는 中間物과 爆藥原料와는 密接한 關係가 있기때문이다。

×

于先 토리올은 아쓰染料또는 人造靛의原料인데 三硝基토리올은 爆藥作用하야 炸藥이되며 二硝基토리올과 鹽素酸加里와는 爆藥이된다。石炭酸은 黃色染料 硫化染料의 原料가되는데 이石炭酸과 硝酸과는 混合、化成하야 얻은것이 黃色藥의 原料가되는 等 諸般의 染料原料는 爆藥原料도되는 호스겐、이페리트와가튼 毒瓦斯原料와 同이 爆藥의 姉妹라고도할수있다。

×

그러므로 高度의染料工業의 獨立은 一國化學工業의 基礎가 된다고보아도 조흔데 日本은 이이뛰떠러진 感이있다。最近에 三菱系의 日本化成工業의 創設에 依하야 三井系、三池染料와 아울러日本高度染料工業의 實力을示케되고 다시 自給工業의 本質等으로 一時成功을 보게되엿다。그래도 歐米에 比하면 아직 不充分한 點이있으며 化學部門中 가장 勞作的部門이다。

×

戰時에는 平時의 商品生産을 軍需品生産으로 轉換하지 안호면안되는데 此際 最初에 轉換하게되는것이 化學工業으로따라서 生産을 擴張하는 것보다도 如何히 巧妙히 轉換이되느냐가 重要하게된다。平時의 商品이 國民生活에 뿌리기피 固着이잇는以上 가령 肥料에잇서서보면 爆藥原料와 製造하는設備에 近時의 爆藥의 原料數量은 豫想을不許하는 大量인것과 一方 農村의 壯丁의 出征에依하야 勞力이 減退되므로 施肥量을 增加하야 單位面積의 收穫增을 期待하지안흐면 안될것이다。그러므로 戰略的으로도 相當히 生産의 餘裕를 絶對로 必要할것으로 이目的을 爲하야는 生産擴充의 障害가되는 一切의 事象은 除去하지안흐면안되나 하는 統制經濟의主張은 肥料製造業者의 主張은 아니고 國防的見地도 包含되어잇다。

×

그他 染料의 缺乏으로 纖物工業이 困難할것도 뿐만아니라 硬化油가 구리세링으로 變化하게되면 食用油라가 缺乏하는等 國民生活品은 窮乏化하지안흘수업스므로 그轉換을하기爲하야는 周到한 現勢調査下에 工場의 新增設產業系統의 擴充、特殊軍需品의 大量生產을 可能하게하는 技術訓練等을 行하야 平時부터軍業的準備를 整備할 必要가잇는 同時에 平時化學商品으로서 化學兵器資材와 接近同化시키고 또生産餘裕는 이를 輸出에 向할 必要가잇다。

×

그는 肥料、硬化油、染料共히 말할수잇는것인데 國防的으로 理化學的武器를 經濟的으로하려면 特殊한 若干의 原料以外는 戰時를 爲하야 死藏하는 되도록死藏치말고 平時의 經費를 要하므로 에 重點을 두는것이 賢明한 方策이라고한다。

◇化學兵器資材生産現況（昭和十一年、單位千圓）

| | 生産 | 輸入 | 輸出 | 差引 |
|---|---|---|---|---|
| 曹達灰 | 三五 | 四〇 | 三 | 三四 |
| 苛性曹達 | 四〇 | 二 | 三五 | 三五 |
| 晒粉 | 六 | — | 七 | 七 |
| 硫酸 | 三〇 | — | — | 三〇 |
| 鹽酸(五〇度보―메) | 一〇〇 | — | — | 一〇〇 |
| 硝酸 | 八 | — | 五 | 三 (內合成一六八) |
| 硬化油 | 一四 | — | 四 | 八 (內合成七三) |
| 그리세린 | 八 | — | — | 八 |
| 工業鹽 | — | 一、一〇〇 | — | — |
| 硫化鑛 | 一、八〇〇 | 一〇 | — | — |

# 不要不急의輸入 極力抑壓할方針
## 輸入爲替許可制七月後도存續
## 爲替管理强力拘束

最近의 入超激化와 國際貸借의 未調和에 鑑하야 大藏省에서는 爲替政策上今後取할措置에 關하야 連日極秘裡協議中인데 輸入爲替許可制는 七月이期限滿了이지만 이것을 存續할것은 勿論이오 諸般事情으로 許可制의運用을 一層强化하는同時에 爲替管理全般에亘하야 更히 强力한拘束을加할터이라한다。

## 米輸送用 船腹不足

朝鮮米輸送船運賃의 引上은 五月又는 六月부터 實施될터이나 그때까지 一、二個月間의 朝鮮米輸送船腹은 相當히 大不足을 免치못할것갓다 卽近海海運의活況에 依하야 目下朝鮮米輸送에의 配船은 朝郵商船、尾崎等의에 限定되고 三月上旬以來 이미 船腹不足의 現象에 陷해잇는바 運賃引上을 압두고 移出도 相當히 澁滯되어 一兩月間의朝鮮米輸送用의 船腹不足은 相當히 憂慮되는바이다

## 米資回收遲延

朝鮮內의米穀資金貸出은 例年이면 昨今이 回收期임에不拘코 今年은 遲遲하야 回收가不進하고 殖銀의三月末殘額은 二千萬圓臺로서 最高貸出에比하야 五百萬圓이 收縮됨에不過하다 이것은 一般의賣惜도잇스나 그보다는 奧地의 倉庫完備에依하야 貯藏이普及되고 金融利便의向上으로 故買가是正되는 結果라고 보는모양이다 卽右殖銀融資에依한 貯藏分만으로도 約七十一萬石에達하얏다한다 그리하야 朝鮮米輸移出餘力은 一般의悲觀豫想과反對라한다

# 金組와農會 倉庫調整通牒

金組殖産契倉庫와 農會의農業倉庫正租倉庫와의 調整은 財務農林兩局長連名으로 九日各道知事에通牒을 發하고 旣設倉庫를 協力利用하고 그不足分을 金組에서 建設케하기로 되엇는데右에關하야서는 各道知事와 金組聯合會支部長과 協議한後 그裁量을 知事에게 一任하고잇다

## 靖國神社大祭 銀行取引所休業

來四月二十七日은 靖國神社大祭로 東西兩組銀、各取引所가休業키로決定하얏스므로 朝鮮에서도 組合銀行、取引所가 休業키로決定하얏다

## 全朝鮮組銀 手形交換 三月中大增加

三月中全朝鮮組合銀行의 手形交換高는 二十七萬五千三百六十三枚、一億八千百六十一萬四千九百八十七圓으로 前月中에比하야 四萬六千八百二十六枚 三千七百一萬一千圓의增加이오 前年同期에比하면 三萬一千九百八十五枚 四千四百四萬圓의 增加量을示하얏다

## 蔘酒消費激增

朝鮮의蔘酒需要는 永登浦에잇는朝鮮、昭和兩工場의出現에依하야 顯著히增加되어 本年度兩工場의造石高는總督府財務局調査에依하면 六萬六千百四十二石으로 前年의造石高五萬九千五百六十三石에 比하야 六千六百七十九石의增産이다 그리고朝鮮內의 消費高는昨年六萬七千四百十六石으로 其中移入이 一萬一千四百二十七石인데 一方 滿洲國에의輸出은 三千五百七十四石에達하야 朝鮮內의需要增加와共히 滿洲國에의輸出도 顯著增加되리라한다

## 金電、京南低利借換

私鐵買收難으로 低利借換行機中의 金剛山電鐵社債(七百萬圓五分利)와京南鐵道社債(五百萬圓六分利)의 兩社社債는 低利借換準備를開始하고 金剛山電鐵은 殖銀과折衝을開始한듯한데 最近의情勢로보아 兩債가모다 朝鮮內借換은 不可能한모양이다 이것은 殖銀等의起債가 日本內地金融市場에서 如意히되지안코 起債手數料高等의影響을受한것가타서 結局東京에移하야 中央에서 低利借換工作을進할듯하다 그러나 兩社債가모다 五分乃至六分이라는 高利임으로 起債市場만好轉되면 四分程度의乘換은 可能하다한다

# 硫安價公定으로 減價問題再燃
## 既約定分決濟、受渡關係로 業界大混亂招來?

硫安公定價格의 三圓四十錢決定은 朝鮮內業界에深刻한波紋을投하얏다고 特히 一般肥料商側은 意外에놀라고잇는 狀況인바 依然 旣約定分의 決濟와受渡關係로 大混亂을招來할모양으로 業界에는 濃厚한憂色이 漲溢해잇다右는 市中市勢는 二、三十錢下廻하는 公定價格決定에依하야 問題가되는것은 지금까지의賣約分減價問題로서 從前取引에 旣往에遡及치 안는다면 受渡決濟紛糾가 생기것고 그러면各肥料商側은 一齊히倒産을 免치못할 수박게업다한다 그런데 旣往에遡及한다면 그限度가明確치 안허 이미蔘肥로서 施肥를終了한 部分까지 及치안흐면公平을 失하야 如斯한 讓步를果然肥料會社에서 承認할지 問題일뿐아니라 이것이實行된다드래도 混亂은未免하리라한다 何如間肥料商側에 發치못할狀況이며 一方市況은公定價格決定을 無視하고 八、九兩日의唱은 依然三圓五十五―七錢이라한다

## 東拓貸付減少

東拓京城支店의三月末日現在의 貸付는 (單位圓)

| | |
|---|---|
| 定期貸付 | 六、五八八、一五八 |
| 年賦貸付 | 七、四九六、七八九 |
| 合計 | 一四、〇七八、九四七 |

으로 三月十五日現在에 比하야 十九萬六百六十二圓의 減少를示하얏다

# 鴨綠江水力電氣의 出資比率決定
## ◇……野口氏支配權掌握

資本金一億圓의 鴨綠江水電計畫은 關係者間에 着着準備中인데 朝鮮側의 資本充當擔五千萬圓으로서 創立될會社의出資는 長津江水電二千萬圓、朝鮮送電一千萬圓 東拓二千萬圓이라하며 實際上野口遵氏가 支配權을掌握케되리라한다 그리고同水電의 發電은 實際的으로 六十萬키로豫定인데 滿洲側에도 七十五萬키로內外의 發電에止하겟고 朝鮮側에서 消化할電力三十五萬키로에對하야서는 東拓森콘체른의共同企業에 充當되리로 目下兩者에對하야 企業計畫書를徵收하고잇다한다

## 各港別移出入額

三月中의 對日本內地貿易은合計四千五百四十二萬三千百六圓인바 各港別中主要한것은如左하다 (單位圓)

| | 移出 | 移入 |
|---|---|---|
| 釜山 | 一二、三九〇、一八三 | 二三、五六三、九六六 |
| 鎭南浦 | 七、九六四、九六八 | 二、三三三、三七七 |
| 仁川 | 一五、二一五、四七七 | 一五、一九九、五五五 |
| 群山 | 四、四〇一、七四六 | 二、三三七、一七五 |
| 木浦 | 二、一九一、三三六 | 一、四〇一、五三〇 |
| 清津 | 一、九七八、四九五 | 二、三〇〇、四四八 |
| 馬山 | 一、〇〇六、五一〇 | 四一七、八〇三 |
| 元山 | 九九九、二二一 | 二、三〇五、五二八 |
| 城津 | 八五四、四二八 | 六七九、六四〇 |
| 雄基 | 二五〇、四八九 | 一、三二三、九九六 |

# 滿洲의朝銀券回收
## 一月以來千六百萬圓

滿洲國의 朝鮮銀行券回收는 滿洲中央銀行에서 回收事務를 代行코잇는데 本年一月一日以來一月六百萬圓、二月五百萬圓、三月五百萬圓合計一千六百萬圓의 回收가 잇섯고 이外에 朝、滿國境에서 回收된것도 相當할것이나 이것은 朝銀券發行高에 繰込되므로 數字的으로는 判明치 안타한다

## 經濟界消息

○不二興業增配?=不二興業에서는去三月末로써 十一年下期決算을마감하고 來十九日頃會長木村雄次氏入京을마지하야 決算重役會를開催할터인데 株主로서의 增配要望이만코 資産內容도顯著히 良好케되엇스므로一分程度의增配가 豫想된다한다 現行配當은三分으로서總會는四月二十八日 同社樓上에서開催하리라고

○朝郵二十五周年記念式=朝鮮郵船에서는 五月一日、二日의兩日間二十五周年記念式을擧行할터인데 一日은 十五周年以上勤續者表彰 物故社員慰靈祭를擧行 二日은 府民館에서 官民有力者多數를招待하야 祝宴을開催하리라고

○卸商聯盟役員會=京城卸商聯盟에서는 九日午後一時부터 役員會를 開催하고

一、會員總會開催日取件
二、物故功勞會員慰靈祭件
三、事業計劃件

을 附議할터이며 雜貨運賃引上阻止件과 創立十周年記念功勞者表彰件도 附議하리라고。

○商工聯合會功勞者表彰=京城商工組合聯合會에서는 來十五日午後一時京城公會堂에서 第一回定期總會를開催할터인데 當日同會創立以來役員六十六氏의表彰式을擧行하고 記念品을贈呈하리라고

## 寸鐵

○朝窒社長 野口氏『朝鮮서도 肥料統制를하니 中國가서肥料工業을하겟다』고 怒發大發

○政府는 쓸데업시 農民에게 아양부리느라고 價格을싸게만하려고하니 窒素工業이 不安케되고 擴張할수업다』고

○獨占事業이니까 이런배신이나오는모양갓출떠러드리겟스면 떠러드려보아라 만들지안켓다고 버틔는수작

○國防的見地로 窒素工業의生産擴充이 絶對必要한이때인만큼肥料製造業者로서 버틔는것이 도리어當然타할가?

取引停止 (四月六日)穀物商 京城府南大門市場內 金光鉉▲蒲鮮商 京城府新町四 中村揚惠▲地主 京畿府永登浦町一一〇 鄭毅謨

## 今日의市勢【九日】

# 株式 一張一弛 反覆

前場不動 强弱材를勿論하고 鈍感한市勢라 外電의一切反撥도朝來의氣配만强하엿슬뿐이오 實際로는 이러타할反應이업서서거의不變裡에寄付하엿고 賣買도閑散을極하야 相當한數量의注文은 거의업는모양이라 그저膠着不動으로推移되어 새로운動靜은아직 엿보이지안헛다。

後場少弛 後場은 鐘新二圓八十錢反落 東新一圓十錢低 大新十錢低等으로 惡化寄付하야 形勢자미스럽지못한듯하엿스나 低價下支로 結局保合이엇다

### 雙方對峙狀態

자고나도 그市勢 지나고보아도그 市勢로近日의株式은 千遍一律的인 不變의場面이 繼續될뿐이요 아직은特別히내세울만한 新味를捕捉키가어려운狀態인데이는要컨대 議會解散으로 政局의不安이라는 影子가 橫在하기는햇스되 現內閣의政策이 突變할까닭이업고特히結城財政政策에는少毫産의變化도認定할수가업스니 今後에도生産力擴充은 繼續될것이므로增資拂込運動은 아직도終熄되지아니한 이러한 時期에 積極賣方針을取한다는것은 아모래도 得策이아니지라 賣方으로서도 全力을傾注할수는업스며 買方으로서는優良株에對한 物色買를 不怠하며機會만잇스면 買集하려는 態度이어서 이때문에 緊昧를보이기는하나 如何튼環境이透明하다고는할수가업스며 또한 株式에對한 抑壓勢力으로써 내려눌르고잇는 것도 事實이다。形勢가 不利하야도 또한 거의傍觀的態度로 現在價格維持程度의買物을 내고잇슬뿐이다 이리하야 雙方이對峙한체 悠悠消日하고보니 市勢는 꽉가튼保合을繼續할뿐이다 이러한中에라도 緩慢하나마 玉整理는 續行되고잇는터이니 相當한時期를 經過하고 惡材料出盡이되면 市勢는動하기始作할것이다 그러나 그것은 지금形勢로보아서는 相當한時日을要할것가타

### 雜株至極閑散

短期市場의 膠着的不動과 함께 株式前途에對한 見解가 區區하고 周圍의情勢도 또한 濛朧한바잇서서 小口買方의 處分賣以外에는 新規賣買는 皆無의狀態로 場面은 近來稀有의 閑散場面이다。日本紡은 百二十圓丁으로 五十錢低이고 同新一圓十錢低도 七七、四의唱이며 日華新도 五十錢低인 三四、五로不振이며 日石新은 六十五圓八十錢으로 三十錢高의唱調이엇스나 日曹新도 八十錢低로 八八圓丁이며 九州曹達도 五十七圓丁으로五十錢低인데 日滿아루미는 少堅調에 八十一圓五十錢으로 七十錢高이엇고 同新은 八十錢低 四十四圓丁이엇다。日本데질은過賣反動으로一圓高인 十六圓丁이 되고 第二도一圓五十錢高로 十五圓五十錢의唱이엇스며 其他는 大體로모다 保合이엇다

### 朝鮮은負擔업다 株式移轉稅

有價證券移轉稅는 朝鮮은法域外인 關係上除外될것으로 豫想되엇스나 最近의實際取引에잇서 日本內地方面의 不絶一에依하야 賦課되는것도잇서서 取引關係는混亂되어잇다 卽現在東京及阪神方面으로부터의 取引은 全部朝鮮을 無關係로하고잇스나 阪神方面으로부터는 買付에對하야 萬分의八乃至萬分의二의 徵收가 行하고잇다 但이것은 朝鮮이 無關係라하면 割戾할日의 但書가잇다한다

# 國債 無材料의 閑況

▲東京【東京電新同盟】新規材料가업서 場面은아직 閑散하고 市勢는 大體保合商狀을反覆하고잇섯는데 大體로 戾를警戒하는氣味이다 外貨債는 米貨五分半二十錢低를 告하고 其他는全然不變이엇다

▲甲五分 一〇一、九〇 ▲二回四分 一〇二、五〇

▲大阪 ▲甲五分利 一〇一、九〇 ▲第二三五分 一〇一、九〇 ▲四分半は 一〇一、五〇 ▲一回四分 一〇一、五〇 ▲二回四分 一〇二、〇〇 ▲三分半は 九九、〇〇 ▲第一回分一 〇〇、五〇 ▲佛貨 一〇六、〇〇 ▲米貨六分半 一〇五、〇〇 ▲滿洲債 一〇〇、五〇

### 實物前場取引

▲小林鑛業 一〇二、〇〇▲東海설平 二二、六〇 ▲朝鮮製鍊 二〇、〇〇 ▲川崎造船 六三、〇〇 ▲岩手炭鑛 一〇、〇〇 ▲浦賀浦渠新 四九、〇〇 ▲보르네오護謨 三六、五〇

# 期米 過賣反動 反落

前場少弛 今朝에는 阪地寄付 三十四圓五十錢인 二丁反落을 據하고 群衆의賣物이 簇出하엿스나 金太及丸富의買物이現出하야 當限은 三十三圓五十七錢인昨比同様으로 中은二圓四十錢인 一丁高 先限은 三十二圓八十四錢인二丁低로 據始한後 阪地四十二錢으로反落함을따라 七十二錢까지下押하엿다가 反正四十六錢까지의小戾를作하야 七十四錢으로 結局前止四十三錢으로보고 七十二錢에據止하다

### 後場續落

後場은 三十二圓六十九錢인 三丁低로 始據한後 三十二圓五十七錢에 反落하엿스나 다시 四圓六十錢으로 올랏는데 反動低商狀이엇다

# 阪仁依然擴稍 割高의賣叩로

昨前場에當地三十三圓〇六錢의 高價를示하엿슬때에는 阪仁의 鞘가百五十七丁에까지 縮少하엿스나三圓臺突破를 割高로보는 金太店을 據로한 某有力側의 賣叩로伸力이 一挫되고 同時에 阪地의低調가 災鞘를 助長하야今朝에入하야는 依然百七十二丁으로 擴鞘相保하야 阪地四十二錢의反落에반하엿다 그러나賣方主力側은此場低價를機로하야 又一層馬力을 加하기보다도 오히려高價寄를 引擧하는光景으로 低落의 步調가 도리혀 停頓되는感이 업지아니하다 當地 丸大戾當中心으로 中限買는 賣로三萬餘石으로 境遇에依하야는 受米하려는 態度인데 在米補充한今日인만치 渡米를 敢行할勇氣를가진賣方이 아즉 出現되지 안헛스나 中限의 瓦落은 到底히 期待치못할것갓고 따라서 瓦落을 許치안흘뿐아니라先限도 大槪地場側이 買占하고잇는만치 아즉도 前途高價를 남겨노코 低價에서 買拾하는觀이업지아니하다

# 賣方의論據와 買方側의策戰

昨朝當地三十三圓〇六錢의 最高價를示한市勢는 阪地三十四圓七十錢臺의 低落을受하야 二圓四十錢臺로 反落하엿다 此가 本格的의 反動落인지 又는一時的呼吸인지 兩方의 論據에 依하면 買方은 日新甫六限이發會한後 百七十餘丁의 擡上을示하야

㊍……高價에서 三十餘丁의 反落을 告하엿스니 이만하면 反動一巡?▲아즉 이러할만한 弱材도 發見하지못하엿거니와 賣方도 低價에는 賣警戒하는 觀이 업지아니한즉 此場에서의 問題의 公定米價를 引上할 公定米價를 突破하기까지 다 問題이요 問題가何如間 高價保合은 免치못할 形勢이니 當分靜觀主義로잇다가 어데로 分岐되는것을보아서 作戰하기만不如?

## 市場六感

㊑……市勢는 膠着不動 場面은閑散하야 파리를 날리고보니 世上에는 봄이왓스되市場에는 春來不似春▲一張一弛 一高一低는市勢 本來의性이오 一動一靜이 事理當然한일이로되 長期의保合은 이時期로서는 意外의일▲아모래도 오를힘이업는 市勢라면 팔기나하자고 投物과함께 賣方針을取하는이도不無▲그러나 그러케性急히 군대자 結局은이빨맛고 저빨맛는것 밧게는 別無利益▲이러한 時期에는 表面에 들어나지아니한 潛勢力의 動向을 잘보살펴야 할일▲이것이 다음時期의 運轉力이되는것이니까……

## 堂島前場情報

【大阪電話】寄付地場의買物로下落한後 買物中絶과小川清中先의 無內容의納會가 豫想되나 産地米의態度如何로는 實需側이 當限受渡를 取할는지도모를수업는 것인만큼 當限은 低値薄의感이잇다 木村은連節二、三〇〇石買하야 中限中心으로 六萬石의買主를 擁하고잇다 竹村은米國景氣를 大井으로보고 昨後場에는 先攻的으로二萬石을全部賣拔하엿다。朝鮮米를當限에戰爭가업서 賣叩로 下放하야 當限은結局 歸着이果如何?

## 朝取期米取調內容

| | | | |
|---|---|---|---|
| 當 | 限 | 中 | 限 |
| [illegible] | [illegible] | [illegible] | [illegible] |

## 今日財界【九日】

◆米（單位圓） 今日後止 先前日後止
仁川期米先限 [illegible]
大阪期米先限 [illegible]
正租(仁川)一等 [illegible]
京城白米一等 [illegible]
東亞一石 [illegible]
◆株 新東 [illegible] 朝取新 [illegible] 鐘紡新 [illegible]
◆商品 綿糸先限 [illegible] 人絹先限 [illegible] 棉花先限 [illegible] 砂糖先限 [illegible]

# 正米 京仁低나 區區

京城低落 定期不振을보고 買傍觀되고 人氣자못 軟하야

仁川反落 期米躍進에 追隨하야 올랏든正米도 今朝期米의 伸悩氣味로 人氣又復沈靜에 陷하야 唱價는 三十錢反落을 示하엿다 ㊀三等 三二、〇〇 四等 三一、九〇 多勝紡三等 三一、二〇 四等 三一、六〇 ◎銀坊三等 三〇、〇〇 一等白米 三三、[illegible]

釜山少高 産地는 地方買付旺盛으로 硬化하여 今朝定期의伸悩을 보고도 市勢는 擾動不改하야 又復五錢高를 보엿나 ㊀銀良 三等 三一、八〇 一等白米 三三、[illegible]

大邱少堅 産地의 頑强한態度는 訂正되지안허 依然賣物薄의 市場인데 一般으로 高價見付買는 警戒되어 賣買는不活潑하나 氣配 五錢高唱이엇나 ㊀銀良三等 三一、六〇 一等白米 三三、七〇

群山軟化 清算의不振으로産地로부터 適價觀의 賣物이多少나마 보엿스나 賣行不振과 移出側의傍觀으로 賣買不振하야 市勢小五錢 軟化하엿다 ◎銀坊三等 三二、七五 一等白米 三三、六〇

木浦强調 當用必需向의低價의 買氣旺盛과 阪神定期側의買氣로 人氣 자못昻揚되어 市勢는 二十錢高이엇다 ㊍銀坊三等 三二、二〇 四等 三一、九〇 一等白米 三三、〇〇

## 海外經濟 八日

### 銀行券 八日
◆朝鮮銀行券 [illegible]
◆日本銀行券 [illegible]

### 手形交換·金利
◆京城手形交換高 [illegible]

### 對外爲替
[illegible]

### 鰯油粕·麥粉
◆阪神鰯粕 [illegible] ◆阪神鰯油 [illegible] ◆日本麥粉市勢 [illegible]

### 金銀價
◆金買入價 [illegible] ◆東京金銀價 [illegible] ◆京城市中金銀價 [illegible]

### 正米
◆京城正米 [illegible] ◆仁川正米 [illegible]

### 正租
◆大阪正米標準價 [illegible] ◆大阪市中在米高 [illegible]

### 雜穀
◆京城雜穀 [illegible] ◆仁川雜穀 [illegible]

### 綿絲布
◆京城綿糸布市勢 [illegible]

### 本絹交織人絹
◆京城絹布 [illegible]

### 滿洲商況
◆大連特産市勢 [illegible]

### 株式
◆朝取短期 [illegible] ◆東京短期取組 [illegible] ◆東京現株 [illegible] ◆大阪短期 [illegible] ◆朝取短期賣買高 [illegible] ◆短期主要株取組 [illegible] ◆大阪長期 [illegible] ◆大阪短期取組 [illegible]

### 期米
◆朝取期米賣買高 [illegible] ◆朝取期米 [illegible] ◆大邱期米 [illegible] ◆木浦期米 [illegible] ◆群山期米 [illegible] ◆釜山期米 [illegible] ◆日本各地期米 [illegible] ◆東京期米取組 [illegible] ◆大阪期米 [illegible]

### 砂糖 ◆大阪砂糖 [illegible] ◆東京砂糖 [illegible]
### 生糸 ◆橫濱生糸 [illegible]
### 人絹 ◆各地人絹 [illegible] ◆大阪人絹現物 [illegible]
### 棉花 ◆大阪棉花 [illegible]
### 綿糸 ◆大阪綿糸 [illegible]

京城 金益證券 仁川 益康

期米 東 趙俊鎬取引店 仁川海岸町三丁目 電話 [illegible]

金銀 白金 京城明治町 杉山商會

金·銀 德 白金 高價買入 京城德力 代金引換販賣部 京城府明治町 電話本局② 3939 1572 振替京城234